

広報 [PublicRelations]

ひだか

2022. 1月号 vol.291



「あけましておめでとうございます。今年は寅年です。」(原谷黒竹工房ひかいち)



新年あけましておめでとうございます。

町民の皆様には、清々しい新年をお迎えのことと

心からお慶び申し上げます。



日高町長
松本 秀司

平素は、町行政の推進に格段のご支援とご協力を賜り、厚くお礼申し上げます。

昨年を振り返りますと、一昨年から続いております新型コロナウイルス感染症により、日常生活に大きな影響を及ぼし、町民の皆様におかれましても、不安な日々を過ごされたことと存じます。新型コロナウイルスワクチン接種の2回接種も町民約9割の方が接種されました。今後3回目の接種に向け、前回同様希望される全ての方が速やかに接種できるよう万全を期してまいります。

一方、昨夏には1年延期となっており

ました東京オリンピック・パラリンピックが開催され、日本選手団の活躍により、コロナ禍で心が落ち込む日本中の皆様に勇気と希望、そして世界中に感動を与えてくれました。

さて、町内に目を移しますと、昨年4月より志賀小学校と比井小学校を統合し、新たな志賀小学校として出発いたしました。

それに伴い廃校となった旧比井小学校校舎も令和4年中には、大洋化学株式会社・社会医療法人黎明会からなる共同事業により運営が開始される予定であり、今後雇用の拡大と地域の活性化に寄与するものと期待しております。

また、災害時には福祉避難所として活用することとなる日高町保健福祉総合センターの電気設備の改修に合わせ自家発電設備を整備し、万一の事態に備えてまいります。

昨年より実施しております保育所の土

曜日1日保育などを含めた子育て支援の充実をはじめ、本年も引き続き防災・生活・通学道路の整備としての主要県道や町道の改良、土砂災害対策としての原谷及び小中地区への砂防堰堤の設置や津波・河川災害などへの防災対策、教育環境並びに高齢者福祉の充実など、「笑顔で健康に暮らせる安心安全なまちづくり」を目指し、全職員とともに、ひとつひとつ着実に実行してまいります。

最後に、日高町の発展のため、更なるご支援とご協力を賜りますようお願い申し上げますとともに、皆様にとってご健勝で幸多き一年となりますよう心からお祈り申し上げます。年頭のごあいさついたします。



まちのわだい

My Town Topics



「いもほり」体験 —志賀保育所—

11月4日(木)、志賀保育所(岩橋かをる所長)の園児らが、志賀地内の畑で「いもほり」を体験しました。

園児たちは、一生懸命に畑を掘り、大きいサツマイモを掘り当てると「見て、見て、おっきいのとれたよ」とおおはしゃぎ。

畑は、園児たちの歓声と笑い声につつまれました。



元気いっぱい —日高中・校内音楽会—

11月17日(水)、日高中学校(柴田耕治校長)で校内音楽会が開催されました。

1年生から順にクラス発表があり、それぞれ課題曲「COSMOS」「大切なもの」「明日へ」や自由曲を披露。生徒らは保護者ら観客の前で合唱を披露。観客は聞き入り、大きな拍手を送っていました。

令和3年度 校内音楽会



文化活動を応援します！
—日高町文化賞表彰—



11月4日(木)、日高町中央公民館において、令和3年度日高町文化賞表彰式が執り行われました。

今年度の受賞者は以下のとおりです。

文化奨励賞

- 小西未矩さん(紀央館高3年、小中)
第41回近畿高等学校総合文化祭 書道部門 出品
- 白樫美玲さん(日高高3年、原谷)
第41回近畿高等学校総合文化祭 美術工芸部門 出品

留学中のカリッサさん・ヌリンさん
—町長室を表敬訪問—



11月16日(火)、公益財団法人AFS日本協会紀中支部のアジア高校生架け橋プロジェクトで日高高校に留学中のカリッサ・フタバラトさん(インドネシア・バンドン市)とヌリン・ロスマンさん(マレーシア・スラソングール州)が町長室を表敬訪問されました。

同プロジェクトは、2017年6月に開催された国際交流会議「アジアの未来」で、日本人高校生との国際交流を深めることを目的とし、アジア諸国で日本語を学ぶ意欲のある高校生を日本全国の高校に招へいるプロジェクト。

この日、2人と堀内支部長が町長室を訪れ、「ようこそいらっしゃいました。日本には慣れましたか?」などと質問し、2人とも「コミュニケーションが不安だったけど、日本人は親切で礼儀正しく、日高高校生活は楽しい」と話していました。

松本町長は、「コロナで大変ですが、これからも頑張つて、日本を楽しんでください」と激励。

カリッサさんは「日本のテクノロジーや文化を学びたい。また祭りなどのイベントを見てみたい」、ヌリンさんは「日本の技術やインフラに興味があり、アニメや茶道などの文化を体験したり、日本語を上手に話せるようになりたい」と語ってくれました。

デンマークとの友好の証 —キンセンカの苗を植栽—



11月9日(火)、日高町ボランティア連絡協議会(白井たづ代会長)のメンバーら約30名が、町ふれあいセンター駐車場の花壇にキンセンカの苗500株を植えました。

キンセンカは、故ヨハネス・クヌッセン機関長が好きだった花で、デンマークのフレデリクスハウン市長から譲り受けた種から育てて今年で14代目。2月～3月頃に見頃を迎えるそうです。今年は全部で2000株ほどの苗が育ち、町内の保育所や小中学校、役場周辺でも植えられました。

11月16日(火)、萩原住民公園において第72回日高町老人ゲートボール大会が、全6チームの参加を得て開催されました。

選手宣誓のあと、参加者らは2つのコートに分かれて競技を開始。各チーム3試合のリーグ戦で、熱戦が繰り広げられました。その結果、荊木Aチームが優勝を飾りました。

| 順位 | チーム名 |
|-----|------|
| 優勝 | 荊木A |
| 準優勝 | 谷口 |
| 3位 | 池田A |

荊木Aチームが優勝 —老人ゲートボール大会—



優勝の荊木Aチーム

11月23日(火)、原谷黒竹工房ぴかいちの皆様にご協力いただき、黒竹を使った干支の民芸品作りを行いました。

この日、11名の小学生が参加し、親子で楽しく作成し、子供たちからは「可愛くできたので玄関に飾りたい」などの声もあがっていました。

今後も継続して、日高広域観光振興協議会(事務局:日高振興局企画産業課)主催により、日高地方の観光資源を学び、体験できる「観光ゼミナール」を開催予定ですので、ぜひご参加ください。

和歌山県内の小学生 —黒竹の民芸品作り—



総務課 お知らせ



お問い合わせ
☎63・2051

日高町家具転倒 防止器具設置事業

について

1. 内容
地震などにより家具が転倒しないように固定します。
 2. 補助限度額
1世帯3家具まで固定無料
 3. 対象世帯
左記に該当する者のみの世帯
・満65歳以上
・身体障害者手帳の交付を受けている
 4. 申請について
窓口 総務課
☎63・2051
・療育手帳の交付を受けている
・精神障害者保健福祉手帳の交付を受けている
- ・縮切 令和4年1月28日(金)
・必需品

- ① 印鑑
- ② 本人確認書類
- ③ 各種手帳

感震ブレーカー 設置事業について

1. 内容

地震による電気火災を防ぐため、感震ブレーカーの設置に
対して補助を行います。

2. 補助限度額

2万円

※分電盤タイプ及び簡易タイプが対象です。

3. 対象世帯

左記に該当する者のみの世帯
・満65歳以上
・身体障害者手帳の交付を受けている

・療育手帳の交付を受けている
・精神障害者保健福祉手帳の交付を受けている

4. 申請について

窓口 総務課
☎63・2051
・縮切 令和4年1月28日(金)
・必需品

- ① 印鑑
- ② 本人確認書類
- ③ 各種手帳
- ④ 設置予定場所が確認できる写真
- ⑤ 設置に要する経費が確認できる書類

日高町消防団

訓練出初式の中止について

新春恒例の消防団訓練出初式は、現状は新型コロナウイルス新規感染者数も全国規模で縮小傾向となっておりますが、人が集中する年末年始後の催しであることを鑑み、昨年に引き続き今回も中止とさせていただきます。

対象者は次の方々です。(敬称略)

◎日高町長表彰

- ▽35年勤続表彰 直川豊一(団長)、30年勤続表彰 千原伸(班長)、25年勤続表彰 木村英則(分団長)、濱村一成(副分団長)、濱出明(班長)、尾崎敏一(班長)、岸井広木(団員)

◎和歌山県消防協会総裁表彰

- ▽20年勤続表彰 北垣剛(班長)、山中雅嗣(班長)、初井真弥(班長)

◎日高地域消防協会会長表彰

- ▽10年勤続表彰 深海洋文(団員)、本田智洋(団員)、中栖真(団員)

◎感謝状(在団時の役職)

- ▽野上泰弘(副団長)、楠本和弘(班長)、皿山裕崇(団員)



情報公開制度および個人情報保護制度の実施状況

「情報公開制度」は、町が保有する情報（公文書等）をみなさまからの請求に応じて公開することと、より開かれた町政を推進し、みなさまとの信頼・協力関係を深めようとする制度です。

令和3年11月末現在の実施状況は、次のとおりです。

- ・ 公文書開示請求件数……4件
- ・ 公文書開示請求に関する決定状況……4件
- ・ 審査請求の件数……0件

また、「個人情報保護制度」は、町が保有する個人情報の保護を図るための適正な手続きなどを定めた制度で、自分の個人情報の開示や個人情報の訂正、利用停止を請求することができます。

令和3年11月末現在の実施状況は、次のとおりです。

- ・ 開示請求件数……0件
- ・ 訂正請求および利用停止等の受付件数……0件



お問い合わせ
☎63・3805

下水道への接続はお済みでしょうか？

下水道の整備ができて、みなさまに使っていただかなければ効果がありません。下水道事業に加入済みで、まだ接続工事をされていないみなさまは早めに工事をされますよう、よろしくお願ひします。

なお、接続工事は『日高町排水設備指定工事店』しか施工できません。指定業者の中から工事業者をご自分で選び、ご相談ください。借家やテナントの場合、貸し主との協議も必要となります。指定工事店は役場HP「日高町排水設備指定工事事業者（一覧表）」（下記QRコード）で紹介しています。



個人浄化槽を 設置されている方へ

浄化槽の維持管理は
大丈夫ですか？

① 法定検査を受けましょう

法定検査には、浄化槽使用開始後3か月を経過した日から5か月以内に1回実施する「7条検査」と、毎年1回実施する「11条検査」があります。

この検査は浄化槽が正しく働いているか、きれいな水が流れているかを調べるもので、指定機関へのお申し込みをお願いします。

※「7条検査」「11条検査」は、それぞれ浄化槽法第7条と第11条に規定されている法定検査です。

【検査申込み機関】

公益社団法人

和歌山県水質保全センター

〒640-8032

和歌山市南大工町26（環境会館）

☎073・432・6433

HP <http://wakayama-suiho.or.jp>

② 保守点検を受けましょう

浄化槽は定期的に点検しましょう。保守点検業者は、日高町を営業範囲として、和歌山県に登録されている業者と契約をしましょう。一般家庭の場合は、点検回数は概ね4か月に1回以上（年間3回以上）となります。

③ 清掃をしましょう

清掃は日高町の許可業者と契約して、毎年1回以上実施しましょう。



《ご注意下さい》

浄化槽は適正な維持管理を行わないと水質汚濁や悪臭の原因となるため、浄化槽管理者には法定検査、保守点検、清掃の維持管理を行うよう法律で義務付けられています。

水質の保全および生活環境を守るため、浄化槽の正しい維持管理に努めましょう。

温泉館「海の里」みちしおの湯 新春イベントのお知らせ

「クエどら」をプレゼント

～令和4年1月2日(日)、3日(月)の2日間限定～

ご入館のお客様先着100名様ずつに「クエどら」をプレゼントいたします(※お一人様1個限り)。

また、令和4年3月31日まで下表の通り入館割引を実施しております。ぜひ、皆様お誘いあわせのうえお越しください。



西谷屋製菓の人気商品
「クエどら」

| | 通常料金 | 割引後料金 |
|--------------------|------|-------|
| 大人(中学生以上) | 600円 | 300円 |
| 小人(3歳～小学生以下) | 300円 | 無料 |
| 町内在住60歳以上 | 300円 | 150円 |
| 町外在住70歳以上 | 510円 | 210円 |
| 障害者手帳保持者(身体・知的・精神) | | |
| 介添人 | | |



企画
まちづくり課
お知らせ

お問い合わせ
☎63・3806

空き家

なんでも相談会

空き家に関する相談を、行政職員と専門家が無料で相談対応します。

・日時 1月23日(日)
13時30分～16時00分

・場所 日高振興局別館2階
(御坊市湯川町財部651)

・申し込み

①氏名 ②連絡先

③相談内容等 ④相談会場

を日高振興局建築グループまで事前に連絡して下さい。(当日会場での受け付けも可能ですが、事前申し込みを頂いた方を優先して相談対応いたします。)

☎ 24・2908

FAX 24・2920

(持参・郵送も可)



住民生活課
お知らせ

お問い合わせ
☎63・3800

人権相談・行政相談・

心配ごと相談合同相談所

開設のお知らせ

1月17日(月)、人権相談・行政相談・心配ごと相談の合同相談所を日高町保健福祉総合センター1・2階会議室で午後1時から4時まで開設します。

相談は無料で、秘密は固く守られますので、お気軽にご利用ください。

相談員は、社会福祉協議会会長・副会長、民生児童委員、人権擁護委員、行政相談委員の方々です。

詳しくは、日高町社会福祉協議会(☎63・2751)まで。



新成人のみなさん おめでとうございます

▼国民年金の加入は

20歳から

20歳になった方には、日本年金機構から、「国民年金加入のお知らせ」や納付書等により、国民年金に加入したことをお知らせします。

▼国民年金(基礎年金)には

3つのメリット

①老後を支えます

老齢基礎年金

②病気やけがで障害の状態になったときに支えます

障害基礎年金

③加入者が亡くなったとき、子のある配偶者、子を支えます

遺族基礎年金



▼保険料納付は

便利な口座振替を!

口座振替にすると、指定した口座から自動的に引き落とされますので、金融機関の窓口まで納めに行く手間がかからず大変便利です。また、納め忘れも防げます。口座振替手続きは、金融機関窓口で納付書と預金通帳、通帳の届出印をご持参のうえ、手続きをしてください。

※また、令和4年2月中に口座振替を申し込めば国民年金保険料の2年前納が可能になります。(支払保険料が多少割引となります)

▼保険料を

納められないとき

申請免除制度・若年者納付猶予・学生納付特例制度があります。本人の届け出後、審査により決定されますので、必ず所得の申告をしてください。

手続きをせず保険料を未納のままにすると、将来年金を受給できなくなる場合があります。

▼世代と世代の支え合い

公的年金制度は、老後や障害を負ったときに、働いている世代みんなで支えようという考えで作られた仕組みです。

▼国民年金基金

老齢基礎年金に上積みして年金を受け取る制度です。国民年金の保険料を納めている20歳以上60歳未満の方が加入できる年金です。

また、納めた保険料は、全額が所得控除の対象になります。詳しくは、国民年金基金(☎フリーダイヤル0120・65・4192)まで。

その他、手続等について詳しくは、住民生活課(☎63・3800)または、年金事務所(☎0739・24・0432)まで。

野焼きは法律で 禁止されています

「近所でごみを燃やしていて、煙で困っている」、「ごみの焼却で灰や燃えかすが、田んぼに入って困る」などの苦情が多く寄せられています。

家庭でのごみの焼却は、近隣の人に迷惑を掛けるだけでなく、ダイオキシン類発生や火災の危険など、さまざまな問題となっています。

ドラム缶・ブロック囲い・素ぼりの穴を利用したものや、法で定められた構造基準を満たしていない焼却炉などによる焼却は、法律で禁止されています。

家庭ごみは焼却せずに、決められた収集日に分別して出してください。





教育委員会 お知らせ

お問い合わせ
学校教育班 ☎63・2038
生涯学習班 ☎63・3812

青少年健全育成 標語募集!

日高町青少年総合対策本部、青少年補導連絡協議会、教育委員会では、青少年健全育成の一環として標語を募集しています。

■応募資格

町内の小・中学校児童生徒、町内に在住、あるいは在勤されている方

■課題

明るい家庭づくりや地域づくり、あいさつ運動や子どもを守る運動に関したものの、助け合い・仲間作り・ボランティア活動などに関したものの、交通事故防止

や未成年の飲酒・喫煙防止などに関したものの

■応募方法

小・中学校については、学校名・学年・氏名を記入の上、学校に提出してください。

また一般の方は、住所・氏名・電話番号を明記の上、教育委員会教育課生涯学習班(☎63・3812 FAX63・3353)にご提出ください。

※応募作品数に制限はありませんが、共同作品はご遠慮ください。
また、作品は未発表のものに限ります。

■締め切り

令和4年1月31日(月)

■入選発表・表彰

2月下旬

■お問い合わせ先

日高町教育委員会(☎63・3812)



お問い合わせ
☎63・3801

児童手当制度を ご存知ですか?

●支給対象

0歳から15歳(中学校修了前)までのお子さまを養育されている方に支給されます。

お子さまが児童福祉施設等に入所されている場合、このお子さまのご両親は児童手当を受けることが出来ません(施設設置者が受給者となります)。

●支給月

原則として、毎年度の6月、10月、2月にそれぞれの前月分までの手当を支給します。

●支給額

| 区分 | 所得制限以下の場合 (月額) | 所得制限を超える場合 (月額) |
|-----------|--|--------------------|
| 0～3歳未満 | 15,000円 | 5,000円 (一律) |
| 3歳～小学校修了前 | 第1子・第2子 10,000円 第3子以降 15,000円 | |
| 中学生 | 10,000円 | |

※児童の人数(第〇子)は、18歳到達後の最初の3月31日までの間にある児童の中で数えます

●届出が必要なおとき

- ・支給対象となるお子さまが増えた、もしくは減った
- ・受給者、もしくは養育しているお子さまの住所や氏名が変わった
- ・受給者が公務員になった、もしくはは公務員でなくなった
- ・振込口座を変更した(受給者名義の口座に限ります)

病児・病後児保育事業のご案内

～子育て中のご家庭のみなさまへ～

■病児・病後児保育とは…

お子さまが、病気または病気回復期で集団保育ができない状態にあり、保護者の勤務の都合などにより家庭での保育ができない場合に、一時的に保護者に代わりお子さまをお預かりするサービスです。(医師により受け入れが不可能と判断された場合には、ご利用いただけません)

■利用できる児童

- ①生後9週～就学前の児童
(ただし、特に必要な場合は小学3年生まで)
- ②医師(かかりつけ医など)の診断により、入院加療の必要はないが、安静の確保に配慮が必要がある児童で、この保育サービスの利用が可能だと医師が認めた児童
- ③保護者が何らかの理由(勤務・病気・事故など)により、家庭で保育が出来ない状況にある児童

■対象となる病気

- 風邪、下痢(腸炎)など、子供が日常的にかかる疾患(脱水症状はないが、保育所などに連れていけないとき)
- 麻疹、水痘、風疹などの伝染性疾患(急性期は過ぎ全身状態は安定しているが、保育所などでの生活には不安があるとき)
- 喘息などの慢性疾患(呼吸困難は強くはないが、保育所などには連れていけないとき)
- 骨折、熱傷などの外傷性疾患(症状が固定しても、保育所などには連れていけないとき)

■病児・病後児保育所

御坊市湯川町財部728-4
特定・特別医療法人 黎明会 北出病院
「病児保育室ひまわり」
利用時間 平日の午前8時～午後6時
(延長保育は、原則行いません。)
休業日 土、日曜日、祝祭日と年末年始
(12月29日～1月3日)
■ 予約時間：午前8時～午後6時
■ ☎ 24・0144

■定員：6名

少人数制ですので、お預かりできる児童数に限りががあります。事前(前日)にご予約ください。

■ご利用料金

- (1)前年度市町村民税の課税世帯
(1日 2,000円 / 半日 1,000円)
 - (2)前年度市町村民税の非課税世帯
(1日 1,000円 / 半日 500円)
 - (3)生活保護世帯(全額免除)
- ※半日とは、5時間以内の保育です。

■ご利用の手順

お子さまが発熱など



かかりつけ医を受診



- ・入院加療の必要はなく、病児・病後児保育所での保育サービスが可能だと医師が診断。
- ・「医師連絡票」を記載してもらい、医師より受け取る。

病児・病後児
保育所へ予約

・「医師連絡票」を受け取ると同時に、保育室へ病状を告げて予約(前日)してください。

病児・病後児保育所

北出病院「病児保育室ひまわり」

予約時間：午前8時～午後6時
☎24・0144



受け入れOKが出る



※(予約後のキャンセルは、速やかに保育室に連絡してください)

病児・病後児
保育所に入所

【当日お持ちいただく物】

- ①医師連絡票 ②利用申請書 ③同意書
- ④かかりつけ医より処方されたお薬
- ⑤子ども医療費受給資格証 ⑥健康保険証
- ⑦母子手帳 ⑧印鑑
- ⑨着替え、タオル、バジャマなど
- ⑩粉ミルク、哺乳瓶 ⑪紙おむつ
- ⑫昼食・おやつなど

※昼食・おやつは、お持ちください(原則)。

ただし、ご用意できない場合は、入所時にお申し出ください。実費(前払い)にてご用意いたします。

[昼食…1食205円、おやつ…1回100円]



保
育

・病児保育中、病状が悪化し必要があれば、保護者へ連絡しご了解いただいたうえで、保険診療を受けていただきます。その際の費用は、別途必要となります。なお緊急時は、事後承諾になることもあります。



お迎え

- ・必ず午後6時までに迎えに来てください。
- ・利用当日分のお支払いをお願いします。

お問い合わせ/子育て福祉健康課(☎63・3801)

新型コロナワクチン 3回目接種のご案内

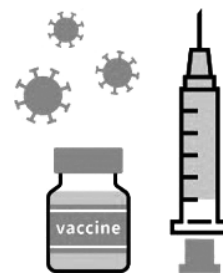

■対象者

2回目接種を完了した日から、原則8か月以上経過した方で、18歳以上の方。

■接種費用

全額公費で接種を行うため、無料で接種できます。

■集団接種

町の集団接種につきましては、令和4年2月5日から開始予定で、場所は、日高町保健福祉総合センター（ふれあいセンター）で実施します。

■接種券

新型コロナワクチンの2回目を接種してから原則8か月以上経過した際に接種できるよう、3回目の接種券を順次送付します。

■集団接種の申込

接種を希望される方は、接種券と一緒に送付します集団接種申込書に必要事項を記入していただき返信してください。

■転入されてきた方

2回目のワクチンを接種した後に日高町に転入された方は、日高町で接種記録を確認できないため、接種券の発行申請が必要です。発行申請をしないと接種券が送付されません。詳しくは日高町コールセンターまでお問い合わせください。

■接種を受ける際の同意

新型コロナワクチン接種は、町民の皆さまに受けていただけるようお勧めしていますが、接種を受けることは強制ではありません。予防接種による感染症予防の効果と副反応のリスクの双方について理解した上で、自らの意思で接種を受けていただいています。受ける方の同意なく、接種が行われることはありません。

職場や学校の周りの方などに接種を強制したり、接種を受けていない人に差別的な扱いをすることのないようお願いいたします。

■お問い合わせ先

日高町コールセンター（役場子育て福祉健康課内）

☎0738-52-7006

受付時間9：00～17：00（平日）





いきいき長寿課 お知らせ

お問い合わせ
☎63・3807

近年、高齢者の方を狙った不審電話が多発しており、中でも、ATM(現金自動預払機)を使ってお金を振り込ませようとする事例が最も多くなっています。被害に遭われた方の手口は、左記のような内容です。

電話で、『医療費や保険料の還付金がある』と言ったり、『還付通知書を送っているけど内容は確認してありますか?』と言ってくる。

携帯電話の番号やキャッシュカードの有無を聞かれ、『還付手続きの期限が今日までだから急いで近くのATMのある銀行・コンビニエンスストア・スーパー等へ行ってください』と言葉巧みに誘導し、入金させる。

役場職員や、後期高齢者医療広域連合の職員が、医療費・保険料の還付手続き等について、電話によりATMでの手続きをお願いするようなことは絶対にありません。

県内においても不審電話は発生しています。このような内容の電話がかかってきたら、手続きをする前に、いきいき長寿課(☎63・3807)または和歌山県後期高齢者医療広域連合(☎073・428・6688)まで。

もしも被害に遭ってしまったら、必ずお近くの警察署へ被害届を出してください。

★御坊警察署
(☎23・0110)



徘徊高齢者位置検索 サービスについて

要介護認定を受けている在宅の認知症高齢者が屋外で徘徊したときに、早期に見つける位置情報検索(GPS)システムを活用し、事故防止など家族の介護負担の軽減を図るため、次のサービスを行っています。申請手続き後に利用が決定されれば加入料や月額基本料金は日高町が負担します。(ただし、現場急行サービスや機器を紛失した場合は利用者負担です。)

利用対象者

・町内に住所を有し、かつ、当町の被保険者であり介護保険法に規定する要介護又は要支援に該当し、徘徊高齢者を在宅で介護している家族等
・介護保険料の滞納が無いこと

事業実施まで

①役場いきいき長寿課で申請手続きをします。印鑑、利用者の通帳、機器を装着される方の身体特徴が分かるようにして来てください。

②申請後に利用決定のあった認知症高齢者のいる世帯に位置情報端末機(携帯用小型)を配付し認知症高齢者に装着します。

③屋外での徘徊により所在不明になった際、家族等が位置検索を契約位置情報提供事業者に依頼します。

④依頼を受けた位置情報提供事業者が位置検索した情報を電話及びインターネット等により提供します。

あなたのマナーは、大丈夫?!

犬

- 放し飼いは、やめる
- リードをつけて散歩する
- 散歩時のフンは必ず持ち帰る
- 狂犬病予防注射を受ける



猫

- 首輪などで飼い主を明示する
- できる限り室内で飼う(放し飼いを極力さける)
- 自宅でのトイレをしつける
- 野良猫にエサをあげない



75歳以上の方のお出かけを応援します

高齢者外出支援事業

町では、高齢者の方が元気に安心して、買い物や通院などをしていただけるよう、バス・タクシー利用料金の一部を助成しています。是非ご利用ください。

助成額および有効期限

- ①お一人につき、1冊目は年間1万2,000円分を助成券で交付します。
- ②2冊目以降は同様のものを、8,000円で販売します。
- ③利用者証および助成券の有効期限は、交付した日から令和4年3月末までです。



対象者

- 町内に住民登録を有する75歳以上の方(昭和22年4月1日以前に生まれた方)

ご利用方法

- ①利用されるご本人が、利用料金のお支払いの際に「利用者証」を乗務員に提示のうえ、助成券をお渡しください。
- ②利用できるバス、タクシーは、下表の事業者です。



■タクシー会社

| | |
|----------|----------|
| 御坊第一交通 | ☎22・3366 |
| 川上タクシー | ☎24・0200 |
| 中紀河南タクシー | ☎24・1001 |
| 港タクシー | ☎65・3100 |

| | |
|------------|---------------|
| 愛あいケアタクシー | ☎20・1090 |
| 印南交通 | ☎42・0105 |
| 南部タクシー | ☎0739・72・2133 |
| 介護タクシーふくしん | ☎20・5272 |

■バス会社

| | |
|----------|----------|
| 熊野御坊南海バス | ☎22・1020 |
|----------|----------|

| | |
|------|----------|
| 中紀バス | ☎65・2222 |
|------|----------|

【お問い合わせ先】いきいき長寿課 ☎63・3807



詳しくはホームページへ

中退共 検索

お問合せはお気軽に

(独)勤労者退職金共済機構
中小企業退職金共済事業本部

TEL (03)6907-1234

FAX (03)5955-8211

パートタイマーさんや
家族従業員も加入できます

簡単
社外積立で
管理も簡単
納付状況や退職金試算額を
事業主さんにお知らせします。

有利
掛金は全額非課税
手数料もかかりません。

安全
国の制度だから安心
新規加入や掛金を増額する場合、
掛金の一部を国が助成します。

中退共の
退職金制度なら

社長の決断、
応援します。
退職金

令和3年分所得税申告相談 2月16日から



お問い合わせ
☎63・3802

令和3年分の所得税の申告相
談受付が、2月16日(水)から始
まります。申告される方は、必ず
正しい申告を行ってください。

申告しなければならぬ方

- ① 事業所得や不動産所得などが
ある方
- ② 給与所得のある方で、次に該
当する場合

- ▼ 令和3年中の給与収入が、2
000万円を超える場合
- ▼ 給与を1か所から受け、地代・
家賃などの収入があり、給与
所得や退職所得以外のこれら
の「所得の合計額」が20万円を
超える場合

町民税の申告は、町民税
や国民健康保険税の課税資料の
基となるとともに、所得証明書
の発行や、各種手当ての受給者

町民税の申告



- ▼ 給与を2か所以上から受けて
いる方で、主たる給与以外の
給与の収入金額と給与所得お
よび退職所得以外の所得の金
額の合計が20万円を超える方
- ▼ 確定申告が必要な方で申告を
しなかったり、誤った申告を
されますと、後で不足の税金
を納めていただくだけでな
く、更に加算税や延滞税を納
めていただくことになる場合
がありますのでご注意ください
い。

- 資格の判定や支給額の算定など
をするための資料になります。
令和4年1月1日現在で日高町
にお住まいの方は、申告が必要
です。(申告不要の方もおられま
すので、ご確認ください)
- ### 町民税の申告が必要な方
- ・ 勤務する事業所などから、役
場に給与支払報告書が提出さ
れない方
 - ・ 所得税の確定申告はしないが、
扶養控除や社会保険料控除、
医療費控除などを受ける方
 - ・ 令和3年中に会社退職などに
より、年末調整を受けていな
い方
 - ・ 所得税の確定申告は必要ない
が、雑所得、一時所得、事業所
得などの所得のある方(農業
などで町申告の方)
 - ・ 前年に収入がなかった方(町
内在住者の被扶養者は除きま
す)など

町民税の申告が不要な方

- ・ 所得税の確定申告をした方
- ・ 給与のみの収入で、勤務先か
ら給与支払報告書が提出され
ている方
- ・ 公的年金のみの収入で、他に
控除するものがない方
- ・ 収入がなく、同一世帯の家族
の方が、会社の年末調整また
は確定申告で扶養親族として
届出されている方(年少扶養
も含みます)など

受付期間

令和4年2月16日(水)から

3月15日(火)まで

(土・日曜・祝日は除く)

申告場所および時間

役場 3階大会議室(午前9時
〜午後4時)(次頁の日程表参
照)



申告当日お持ちいただくもの
(確定申告・町県民税の申告共通)

① 所得関係書類

令和3年中(令和3年1月1日
日から令和3年12月31日ま
で)の収入などが確認できる
書類(源泉徴収票、収支内訳
書、給与明細など)

② 控除関係書類

令和3年中に支払われた生命
保険・地震保険・国民健康保
険・介護保険・後期高齢者保
険・国民年金などの支払証明
書、医療費領収書など

③ 障害者控除を受ける方は、障
害者手帳など

④ その他、申告に必要な関係書類



町税は口座振替で!

税金は、私たちが豊かで安全
な暮らしが出来るよう警察や消
防、保健衛生や教育などの公共
サービスや、道路や橋、港湾や上
下水道などの公共施設の整備・
充実に充てられています。私た
ちが社会の一員として暮らして
いくために、みんなで出し合っ
て負担しているのが税金です。

税務課では便利で安心、確実
な口座振替制度のご利用をお勧
めしています。口座振替を利用
される方は、紀州農業協同組合、
なぎさ信漁連、紀陽銀行、きのく
に信用金庫、近畿労働金庫、ゆう
ちよ銀行の各金融機関窓口で口
座振替される通帳と届出されて
いる印鑑をご持参のうえ、お申
し込みください。口座振替依頼
書は、税務課窓口および各金融
機関窓口にてご用意しております。

※口座振替の受け付けは金融機関窓
口のみです。税務課窓口での受け付
けはしておりませんのでご注意く
ださい

町県民税・所得税申告相談日程表

| 月日 | 曜日 | 地区名 | 受付時間 | 会場 |
|------|----|----------|---------------|-------------------|
| 2/16 | 水 | 原谷 | 午前9時 ～午後4時 | 日高町役場 (3階大会議室) |
| 2/17 | 木 | 池田 | | |
| 2/18 | 金 | 小中 | | |
| 2/21 | 月 | 萩原 | | |
| 2/22 | 火 | 萩原 | | |
| 2/24 | 木 | 萩原 | | |
| 2/25 | 金 | 萩原 | | |
| 2/28 | 月 | 萩原 | | |
| 3/1 | 火 | 高家 | | |
| 3/2 | 水 | 高家 | | |
| 3/3 | 木 | 小杭・柏・上志賀 | | |
| 3/4 | 金 | 小池・久志 | | |
| 3/7 | 月 | 中志賀 | | |
| 3/8 | 火 | 下志賀 | | |
| 3/9 | 水 | 谷口 | | |
| 3/10 | 木 | 比井 | 午前9時～午前11時 | |
| 3/11 | 金 | 比井崎 | | |
| 3/14 | 月 | 比井崎 | | |
| 3/15 | 火 | 町内全地区 | | |

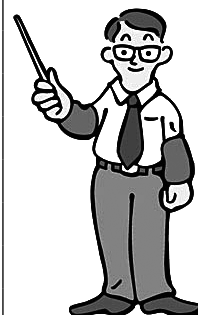

中学生の「税についての作文」

【全国納税貯蓄組合連合会優秀賞】

【御坊税務署 最優秀賞】

「日本の未来に

繋ぐ税」

日高等学校
附属中学校3年

寺井 巴菜



現在、日本では東京オリンピックが開催されている。連日、日本選手の活躍がテレビや新聞で報道され、私達国民はメダルラッシュの速報で歓喜に満ちている。私はテレビを見ていて、オリンピックの関連施設や選手村、道路の整備など、とても綺麗だと感じた。その建設費用など、オリンピックの自国開催は多額の費用が掛かる。それは東京都と国の税金で賄われているのだと知った。オリンピック開催に必要な税金は、日本の未来への投資に繋がると思う。世界中から日本が注目されている為、来日した他国の選手やオリンピック関係者の方々、画面を通じて見ている方にも日本の良さや文化が伝わると思いなと思った。

また、オリンピックの開催で危惧されていたのは、新型コロナウイルスの感染者の増加である。その対策として大きく税金が使われているのはワクチン接種だ。ワクチン接種と言っても大規模接種会場の設置や医師、看護師などの医療従事者の方の確保も必要だ。ワクチン接種が進めば感染者は減る。実際、ワクチン接種を済ませた高齢者の感染者数が大幅に減少している。無料で接種できるのはとても有り難い事だ。最近、接種対象年齢が引き下げられた事で、私も対象者に該当する。申込書が届いた際は副反応などの説明をよく読み、自分の意思でどうするか考えたと思う。

夏休み中、私の家に「地域応援商品券」が届いた。これは国からの補助金で、市町村によって税金の使われ方が違うそうだ。新型コロナウイルス感染症拡大で懸念されている日本経済の悪化。少しでも経済回復に向かうよう消費を促している。私達の住む町では一人あたり一万円の商品券が届けられた。この商品券は特徴があり私達の住む地域の取扱店舗でのみ使用できる。さらに町民が使用する事により地域活性化にも繋がると思う。私は「税金」で頂いた商品券だという事を忘れず感謝の気持ちを持って、使用したいと思う。

それから令和三年七月に静岡県熱海市で土石流災害があった。その映像はとても恐ろしくまだ私の記憶に残っている。今もなお行方不明者がいて復興にも時間がかかると予想される。一日も早く日常生活に戻るよう願うばかりだ。災害は防ごうとして防ぎきれものではない。今まで日本は数えきれないほどの自然災害に見舞われてきた。その度に「税金」が使われ、多くの方の命を助け、多くの地域が再建されてきた。自分達の備えも大切だが、万が一、災害に遭ったとしても救助隊の方が助けに来てくれるのだと思うと、とても心強く感じた。

誰もが安心して暮らせる社会の為に「税」は必要不可欠である。私は、これからも社会の情報に関心を持ち「知りたい」「学びたい」という意欲的な心を持ち続け、少しでも社会の役に立てるように努力していきたいと思う。日本の未来に繋ぐ「税」の為に。

【和歌山県知事賞】

「生活をよりよく

する税金」

日高中学校3年

嶋田 倫也

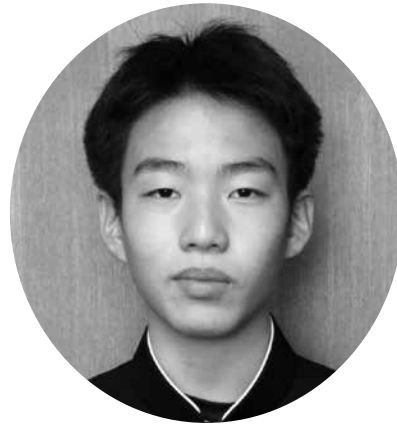

この夏、僕達三年生にとって
は部活動最後の大会が行われま
した。僕は一年生入学後から陸
上部で活動してきました。最後
の大会では、円盤投げと四〇〇
メートルリレーで県大会に出場
しました。結果は、近畿大会出場
とはいきませんでした。一緒に
練習をしてきた仲間とともに
競技でき、いい思い出になりま
した。これまで、大きな大会では
春季大会・夏の総体・秋の新人
大会がありました。郡大会は日
高川町の競技場で、また、県大会
は紀三井寺や田辺の競技場で行
われました。大会当日には、朝早
くからバスが学校へ迎えに来て
くれ、僕たち選手はそれに乗り
会場まで移動していました。楽
に会場まで行くことができ、あ
りがたいことでした。今まで大
会があるたびにバスに乗せても
らってきたのですが、これは、町
でお金を出してくれていたから
だと聞きました。町のバスは中
学校の部活動以外でも利用され

ています。小学校の時には、遠足
や社会見学などの行事のときに
乗せてもらいました。自分達の
身近な学校行事での移動手段と
してかかせないものなのだと改
めて感じています。

僕には今年志賀小学校の一年
生になった弟がいます。今年、志
賀小学校は比井小学校と合併し
ました。教室を増築する工事が
行われ学校がより広く、きれい
になりました。僕が通っていた
頃は給食を運ぶトラックが生徒
の遊んでいる近くを通過して出
入りにしていたので、危ないと感じ
ることがありました。しかし、今
回の工事に伴って、配膳室も改
築され、トラックの出入り口も
かわりました。給食のトラック
は生徒から離れたところに着く
ようになり、弟たちにとっては
安全で大変よくなったと思いま
す。学校を新たに直すだけでも
何億円もかかり、これも税金で
まかなわれています。弟が入学
した頃はまだ工事が行われてい

ましたが、一学期中に工事は終
わり、弟は新しくきれいななっ
た学校で勉強でき、気持ちよく
過ごせていると思います。

本年度から、僕達の学年は二
クラスだった学級が三クラスに
増え、昨年より集中して授業を
受けることができるようになり
ました。僕達の学校生活をより
よくするためにいろいろなと
ころで多くの人が考えてくれ、
動いてくれたおかげだと思いま
す。そして、税金から予算を組ん
でくれたからこそ実現してもら
えたのだと思います。

税金はいろいろなところで使
われています。今まで当たり前
のようにしてもらっていたことも、
税金がなければ成り立ちません。
普段の学校生活も「税金」という
視点で考えてみると、普段の認識
とは違った一面が感じられまし
た。税金があるからこそ成り立っ
ている社会を、今度は大人になる
僕達が支えていかなければなら
ないと思いました。

御坊税務署からのお知らせ

○ 消費税インボイス制度説明会

消費税インボイス制度説明会を開催します

| 開催日 | 時間 | 開催場所 | 住所 |
|--------------|-----------------|-------------------------|------------------|
| 令和4年1月12日(水) | 14:00 ~15:00 | 印南町公民館 2階 大ホール | 日高郡印南町印南2009-1 |
| 令和4年1月13日(木) | 14:00 ~15:00 | 農村環境改善センター 2階 大会議室 | 日高郡日高川町小熊2416 |
| 令和4年1月14日(金) | 14:00 ~15:00 | 美浜町中央公民館 2階 大会議室 | 日高郡美浜町和田1138-177 |
| 令和4年1月18日(火) | 14:00 ~15:00 | 日高町中央公民館 2階 大会議室 | 日高郡日高町高家629 |
| 令和4年1月18日(火) | 15:00 ~16:00 | 御坊税務署 1階 大会議室 | 御坊市園430番地の3 |
| 令和4年1月19日(水) | 14:00 ~15:00 | みなべ町生涯学習センター 1階 大会議室 | 日高郡みなべ町谷口301-4 |
| 令和4年1月20日(木) | 14:00 ~15:00 | 由良町中央公民館 2階 大研修室 | 日高郡由良町網代248-12 |
| 令和4年1月25日(火) | 14:00 ~15:00 | 御坊市役所 5階 会議室 | 御坊市園350番地 |

○ 説明会は事前予約制です(予約は開催日の1週間前目途)

○ **申込みは御坊税務署法人課税部門** (☎0738-22-0695【音声案内「2」])へ

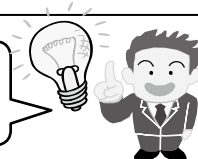

○ ダイレクト納付体験コーナーの設置について

御坊税務署にて

ダイレクト納付体験コーナー

設置しております。

体験コーナーとは・・・

- ☞ 実際にPCを操作することで、ダイレクト納付の手続きを体験!
- ☞ 職員がマンツーマンでPC操作等を案内!
- ☞ 持参するものなし! 予約不要!

※ 混雑時には、お待ちいただく場合がございます。

体験は5分から10分程度で終わりますので、お近くにお越しの際などには、是非お立ち寄りください。

なるほど!
これならできるかも♪



御坊税務署 管理運営担当

電話番号 0738-22-0695 (音声案内「2」)



税に関する情報は国税庁ホームページへ www.nta.go.jp
お問い合わせは御坊税務署まで ☎0738・22・0695



正しく知ろう ～高血圧～

高血圧とは？

心臓は、心臓の筋肉(心筋)を伸ばしたり縮めたりしながら全身に血液を送る、ポンプのような役割をしています。このとき血管にかかる圧力のことを、血圧といいます。

高血圧とは、全身に送り出される血液の圧力が高くなる状態で、強い圧力を受ける血管や心臓にダメージを与え、脳卒中や心疾患などの重大な病気につながる可能性があります。

血圧値の判定基準

収縮期血圧(心臓が収縮して血液を押し出したときの血圧)…130mmHg

拡張期血圧(心臓が拡張して血液を心臓に戻すときの血圧)…80mmHg

血圧は収縮期血圧と拡張期血圧で表され、この基準値よりも高いと「高血圧」となります。

もし基準の範囲内であっても、もう少しで基準値よりも高くなりそうな場合や、年々高くなってきている場合は注意が必要です。
(日本高血圧学会ガイドラインより)

生活習慣を見直し高血圧を予防しましょう

●まずは「減塩」に挑戦！

塩分のとりすぎは高血圧の原因になるといわれています。食事の内容や食べ方を見直して、今日から「減塩生活」をスタートさせましょう。

- ・味付けには、だしやお酢、香辛料、かんきつ類などを活用する
- ・しょう油やソースは小皿にとって、つけるようにする
- ・ラーメンなどのめん類を食べるときはスープを飲まない
- ・漬物、塩辛などの食品は控えめにする



●野菜を積極的に摂りましょう

一日に摂るべき野菜の量は350gとされています。料理にすると小皿5皿分になります。野菜に含まれるカリウムは、塩分(ナトリウム)を排出する役割があります。毎食意識して野菜を摂るようにしましょう。

※腎臓病の方は野菜の摂取量について医師にご相談ください。

- ・煮る、蒸すなどの加熱調理でかさを減らす
- ・冷凍野菜やカット野菜を活用して野菜を手早く調理する
- ・電子レンジで簡単調理



●自分の血圧を定期的に測定する

血圧はいつも同じではなく変動しています。病院の診察室で測ると緊張していつもより高くなってしまふことが多いため、家でリラックスしているときに定期的に測定して、日常の血圧を把握し、健康管理に役立てましょう。高血圧の状態が続く場合は医師に相談しましょう。

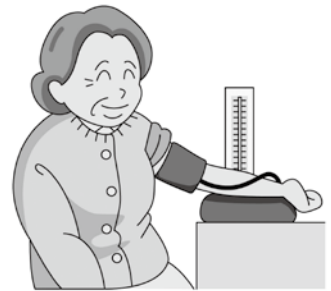

●今より10分多く体を動かそう

肥満は動脈硬化を進め、高血圧の原因になるといわれています。普段の生活のなかで意識して体を動かすようにしましょう。

- ・ エスカレーターやエレベーターを使わず、階段を使う
- ・ 休日は拭き掃除、洗車などで体を動かす
- ・ すきま時間でストレッチや軽い運動をする



●喫煙者は禁煙する

喫煙は高血圧だけでなくさまざまな病気の引き金になります。喫煙している方は禁煙しましょう。

お問い合わせ／子育て福祉健康課(☎63・3801)

「地域カフェ」を

開催します！

みなさんで、楽しい時間を過ごしませんか？

①場 所 小浦地区公民館(小浦174)

日 時 1月21日(金) 13時30分～15時

②場 所 萩原公民館(萩原551番地の1)

日 時 1月26日(水) 13時30分～15時

参加費 100円

対 象 日高町内にお住まいの方

「サンフルひだか」のパンの

販売を予定しています。

※新型コロナウイルス感染予防のため、マスクの持参を

お願いします。なお、消毒の徹底や会場内の換気、開催時間を短縮しますのでご協力お願いします。

【お問い合わせ】

地域包括支援センター (☎63・3807)

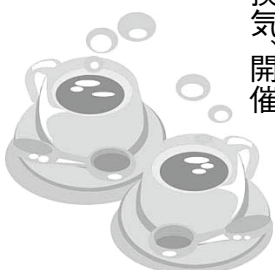

第3回

みんなで手話を覚えよう



手話を覚えるきっかけとして、手話単語を紹介します。
手話が身近な言語となるよう、皆さんも一緒にやってみましょう。

【お疲れ様・ご苦労様】

右手でこぶしを作って左手の手首のところをトントンと2回たたきます。

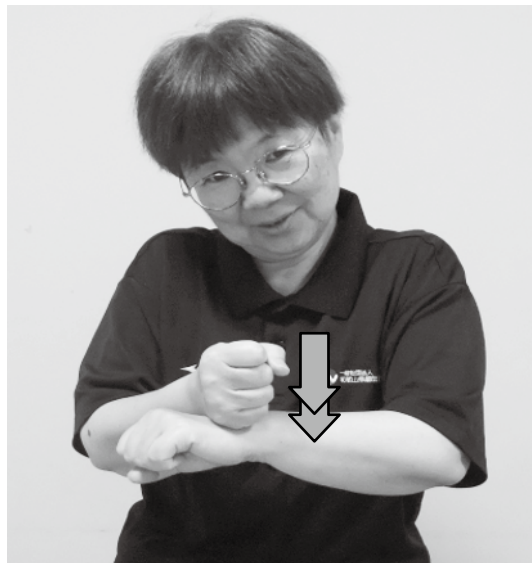

【お久しぶり】

①両手の4指を甲側に合わせます。



②合わせた手を外側に離します。
(会っていなかった期間が長いほど手を離す距離を長くします。)



志賀小学校育友会「廃品回収」のお知らせ

いつも志賀小学校育友会の廃品回収にご理解・ご協力を賜り、皆様には深く感謝申し上げます。

さて、廃品回収を下記のとおり実施いたしますのでよろしくお願いいたします。

日 時 **令和4年1月16日(日)** 午前8時00分 小雨決行
荒天時は1月23日(日)に延期します
(延期の場合のみ当日午前6時30分頃に行政無線放送で連絡します)

回 収 品 新聞、雑誌、ダンボール、アルミ缶

回収場所 朝7時30分までに下記の場所にまとめて置いてください。

- 柏地区—柏コミュニティセンター ●上志賀地区—上志賀三叉路(旧バス停前)
- 小杭地区—ゴミ集積場所 ●その他の志賀地区、小池地区—家の軒先
- 比井崎地区—比井崎体育館下駐車場内の区画

*注意!



スチール缶、ビン、鉄、ふとん類、ウエス(古着・古布)は回収できません。
新聞の中に広告・チラシ類が入っていてもかまいません。
新聞・雑誌はひもで十字にくくってください。
アルミ缶は必ず中を洗ってお出してください。



(お問い合わせ)志賀小学校地区役員または志賀小学校(☎64・2350)

県立産業技術専門学院 令和4年度入学生募集選考試験

選 考 日：令和4年2月5日(土) 9:30～

会 場：和歌山産業技術専門学院(和歌山市)、田辺産業技術専門学院(田辺市)、
東牟婁振興局(新宮市)

対 象：高校卒業(見込)者及び離転職者など

募 集 定 員：各科数名～18人

費 用：2,200円(県証紙)

願 書 配 布：申込先、ハローワーク

申 込：令和3年11月29日(月)～令和4年1月26日(水)

令和4年3月高校卒業予定の方は在籍学校、それ以外の方はハローワークへ提出

お問い合わせ



和歌山産業技術専門学院
(和歌山市小倉90番地)
☎073・477・1253

田辺産業技術専門学院
(田辺市新庄町1745-2)
☎0739・22・2259



日高町子育て支援センター

クエっ♡ランド♪だよ



ハロウィン

トリックオアトリート (*^^*)
家をまわってプレゼントをもらいました

小麦粉粘土遊び



ふれあい祭り製作



自動車やドーナツ…、作っていっぱい遊んだね♡



お友だちと仲良く手を
つないでお散歩しました♡

散歩

※0～3歳の未就園児とその保護者の方が、対象となっています。

※月～金
午前 9:00～11:30
午後 13:00～16:00

※第3金曜日は午後から休館

【お問い合わせ】

子育て支援センター ☎ 70・4140
(保健福祉総合センター内)



♪♪ 1月の行事予定 ♪♪

4日(火)～7日(金)まで お正月遊び

11日(火) 子育て広場 9:30～11:00

13日(木) りみ先生の体操教室 10:30～
定員15名程度 締切7日(金)

19日(水) ベビーマッサージ 14:00～
持ち物:バスタオル・お茶・
ハンドクリーム

定員7名程度(1歳まで)

25日(火) おはなしの会 10:30～

17日(月)～2月2日(水) 節分製作

(新型コロナウイルス感染症の感染拡大の
状況により変更・中止とする場合があります)

駐在所だより

御坊警察署
☎ 23-0110

高家駐在所
小倉 恒人

比井駐在所
吉井 義昭

(お知らせ)
Eメールによるご意見、ご感想、ご相談を受け付けています。
和歌山県警のホームページは
<http://www.police.pref.wakayama.lg.jp>です。
ご利用ください。



きしゅう君



一人一人が

防災対策

地震は、いつ起きてもおかしくありません。

南海トラフ巨大地震が発生すれば、県内で最大震度7の揺れと最大19メートルの津波が襲来すると予想されています。

- 地震が起きたらまず避難
- 津波は繰り返し襲来します
- 情報を待っていては逃げ遅れます
- 家族で話し合っておきましょう
- 津波は引き潮から始まるとは限りません

あけまして

おめでとーございませう

昨年中は、警察活動にご協力いただきました、ありがとうございます。

本年も、事件・事故のない明るい地域づくりを目指して参りますので、ご協力よろしくお願ひします。



令和四年 元旦

窃盗事件発生中!

御坊警察署管内で、車上ねらい(自動車の車内から現金などを盗む手口)が後を絶ちません。

貴重品は車内に放置しないで持つて出ましよう。
家や車から離れる際は、必ず鍵をしましよう。

飲酒運転による

交通事故防止!

お正月は、新年会や年始のあいさつ回りなど、飲酒の機会が多くなります。

飲酒運転に対する罰則や取り締まりが強化されているのに、依然として飲酒運転が後を絶ちません。

※ドライバーの皆様

飲酒運転は絶対にしない、させないを実行し、悲惨な交通事故をなくしましょう。



日高町・交通事故発生状況

日高町の交通事故発生は、昨年より増加傾向にあります。皆様、安全運転をお願いします。

令和3年10月末時点

・人身事故 2件 ・物損事故 95件

110番通報6つのポイント

- ① 何があった
 - ② どこで
 - ③ いつ
 - ④ 犯人は
 - ⑤ 今、どうなっている
 - ⑥ あなたの名前、住所、電話番号
- 通信指令室の警察官が、順番に聞いていきます。あわてず、落ち着いて教えてください。

| 緊急・相談の使い分け | |
|------------|-------|
| 緊急! | 相談! |
| 事件・事故 | 悩み・心配 |
| 110番 | #9110 |

1月10日は「110番の日」

110番の適切な運用にご協力を願ひします。
皆様からの110番は、すべて和歌山県警本部通信指令室で受理しています。
110番は皆様の生命を守る大切な電話です。
いたずら電話は絶対にやめましよう。
急がない相談等は、最寄りの駐在所または御坊警察署に届けてください。



詐欺に注意

電子マネーと言われたら詐欺! 買いに行く必要はありません! 無視してください!

和歌山県下において電子マネーを請求する手口の被害が発生しています。

「出会い系サイトや情報番組などの利用料金や退会料金を滞納しているの、早急に払わないと裁判になります」といった内容のメールや電話で請求するといったものです。

公民館図書室だより

開室日…月曜日～土曜日
AM8:30～PM5:00
閉室日…日曜日、祝日、
年末年始、特別整理期間
中央公民館(☎63・3811)

新着図書のご案内

一般書

- ☆民王 シベリアの陰謀
(池井戸 潤)
- カミサマはそういない
(深緑 野分)
- ブルースRed (桜木 紫乃)
- 翼の翼 (朝比奈 あすか)
- Disruptor金融の破壊者
(江上 剛)
- 子供は怖い夢を見る
(宇佐美 まこと)

など、合計28冊!

児童書

- ☆まどのむこうのくだものなあに?
(こどものとも絵本)
(荒井 真紀)
- おおきいのちいさいの
(ふくだ じゅんこ)
- にくにくしろくま
(PHPにこにこえほん)
(柴田 ケイコ)
- つるかめつるかめ (中脇 初枝)

など、合計8冊!

※新着図書は、一人2冊までの貸出となります



新着図書のご紹介

《一般書》

☆民王 シベリアの陰謀
(池井戸 潤)

高西環境大臣が人を凶暴化させる謎のウイルスに感染した。陰謀論者の台頭で、危機に陥る第二次武藤泰山内閣。ウイルスはどこからやってきたのか。泰山は国民を救うべく…。『小説野性時代』掲載に書き下ろしを加えて単行本化。

《児童書》

☆まどのむこうのくだものなあに?
(こどものとも絵本)
(荒井 真紀)

イチゴのつぶつぶ、メロンの編み目、スイカのしましま、パイナップルのでこぼこ…。ページにあいたまどのむこうに、拡大されたくだものが。一部、全体、断面など、見方を変えて新たな発見をする絵本。

みなさんのお越しをお待ちしています!!

山百合短歌会詠草

終活に過去の夢誌を披きつつ三十年近くの自分史展ぐ

芋掘りに孫の奇声も響かいてうからと過ごす嬉しさにいる

虫の音としめ鯖あてに九絵酒で月の今宵は夫と一献

枯木灘空一面のいわし雲望洋無限ただだ眺むる

ひとひらの黒雲去りし熊野径白々満つる月のはりつく

「あの花が欲しい」と指さす老人へ迷いなく選ぶ庭の藤袴

秋風通うよき散歩路に飼いだの後処理もせぬ人を哀しむ

土曜日の男はつらいよを見た夜は酒もすすむし眠りも深い

刻まれてねじれ細っちょ貴賤なく寒風のもと切り干しひろく

屈まりて靴紐結び直しいる翁の影の長き散歩路

「ありがとう」そっと言われて温もりぬめありがとうって笑顔のくすり

スーパーの特売価格につられくる主婦の一人になりて加わる

嗅覚の異常に気付く我なれど庭の木犀放つ芳香

チャルメラの音が遠くに離れゆく星の見えない空眺めいる

掘る土に混れて鳴れる石よりも冷たく夏の残響曳きづる

深海三千代

中 てる子

坂本 清子

庵戸真知子

奥田 房子

鍵本 和代

曾根 邦子

中西 優

山野 莓

小山 和代

宮武 厚子

亀井てる代

仲田美智子

米倉真佐美

和田 路子

仕事のご依頼をお待ちしています!

センターには、永年の職業を通じて豊かな経験と能力をもつ高齢者の方々が会員として登録されており、多岐にわたる仕事が可能です。

仕事のご依頼のほか、会員への登録についてなど、詳しいお問い合わせ、お申込みは下記連絡先までお願いします。



〒649-1212 日高町大字小中1308番地
(ふれあいセンター内)

月曜～金曜 9:00～16:00 (祝日除く)

日高町シルバー人材センター

☎ 70・0385

E-mail: hidakacho.sjc@za.ztv.ne.jp

紀勢本線を利用しよう



電車は、子どもから高齢の方まで誰もが利用しやすく、特に車を運転しない人にとってはなくてはならない大切な交通手段です。

しかし、近年道路交通網の進展により、紀勢本線の乗降客数は年々減少しています。生活基盤であることはもとより、地域振興や産業振興にとっても欠かせない紀勢本線を、地域で支えることも必要です。私たち地域の鉄道を守るためにも、旅行などお出かけの際には、

- ☆ 安全性が高い
- ☆ 地球環境への影響が少ない
- ☆ 渋滞なしで時間に正確

といった利点の多い電車を、ぜひご利用ください。

【紀勢本線活性化促進協議会】

マイナンバーカードで 新型コロナウイルスの接種証明書(電子版) が取得できるようになります

✓ 新型コロナウイルスの接種証明書(電子版)は、スマートフォン上で専用アプリから申請・取得し、表示可能となります。

※マイナンバーカードを読み取ることができるスマートフォンに限ります。

✓ 接種証明書(電子版)の申請には、マイナンバーカードが必要です。

✓ マイナンバーカードは、申請から交付の準備ができるまで概ね1か月かかります。お早めに申請・受け取りいただくようお願いします。

※お住まいの市区町村によって状況が異なりますので、市区町村のHPを併せてご確認ください。

※ 新型コロナウイルスの接種証明書(電子版)は、**2021年12月頃**から申請受付開始予定です。具体的な時期は決定次第、改めてお伝えいたします。

接種証明書(電子版)の活用ポイント



Point1 目視確認

- 紙の証明書と同様の内容がスマホの画面で確認できる

Point2 二次元コード読み取り

- スマホ等で二次元コードを読み取ることで内容が確認可能
- 二次元コードに含まれる電子署名により、偽造を防止

内閣官房 デジタル庁 総務省 厚生労働省

<お問い合わせ先>

接種証明書全般:厚生労働省新型コロナウイルスコールセンターフリーダイヤル(0120-761770)

マイナンバーカード全般:マイナンバー総合フリーダイヤル(0120-95-0178)

国有林モニター募集

国有林の事業運営等について、国民の皆さまの理解を深めるとともに、ご意見やご要望をお聞きして国有林野行政に反映させるため、国有林モニターを募集します。

- 【任 期】 令和4年4月1日～令和5年3月31日まで
【対 象】 和歌山県内にお住まいで、森林・林業及び国有林に関心のある成人の方。ただし、国会及び地方議会の議員、地方公共団体の長、常勤の国家公務員は除きます。
【応募締切】 令和4年2月1日(火)
【詳 細】 募集の詳細は、近畿中国森林管理局ホームページをご覧ください。



お問い合わせ
近畿中国森林管理局 総務企画部 企画調整課 林政推進係
☎ 06・6881・3412 (直通)まで

近畿中国森林管理局 国有林モニター 検索

家庭で暮らせない子どものために～地域で支える「家庭養育」～

和歌山県内には、様々な事情で保護者と暮らすことが出来ない子どもたちがいます。

家庭を必要とする子どものために、「おかえり」と「ただいま」を言える場所になりませんか？

養育里親・養子縁組里親・週末里親等、様々な形で家庭に迎えてくださる里親さんを探しています。子どもたちの笑顔のために「里親」をはじめませんか？

里親相談会・里親制度



パネル展示を開催します。

お気軽にご相談ください。

・里親相談会

場所：日高町役場

日時：1月21日(金) 10:00～16:00

・パネル展示 1月17日(月)～1月21日(金)

【お問い合わせ】里親支援センター「なでしこ」

☎ : 0736・69・1004

FAX : 0736・69・1002

広告 町収入の一部とするため、有料広告を掲載しています。

ZTVで 新年のご挨拶

日高町長の新年のごあいさつ
をZTVの行政チャンネルで放
送します。

■放送日

1月1日(土)～3日(月)

■放送時間

9時・13時・16時・20時
から放送します。

謹
賀
新
年



日高町消防団

消火器 斡旋料金一覧表

消火器の耐用年数

10年程度



| 新規購入 | 税込価格 |
|--------------|--------|
| 簡易消火具(スプレー式) | ¥2,000 |
| 消火薬剤3.0kg型 | ¥7,500 |
| 住宅用火災警報機 | ¥4,000 |

●消火器の引き取りのみ…¥1,000

※消火薬剤型の消火器を新規購入された場合の
み、古い消火器の引き取りが無料になります。

注意

消火器を販売するために、こちらから訪問する
ことはありません。
悪徳商法や詐欺には十分注意してください。

【連絡先】日高町消防団事務局(☎63・2051)

2022年1月
January

暮らしのカレンダー

| |
|-------------------------------------|
| 1日 ± ・元日 |
| 2日 ☽ |
| 3日 月 |
| 4日 火 |
| 5日 水 |
| 6日 木 |
| 7日 金 |
| 8日 ± |
| 9日 ☽ ・粗大ごみ (池田・東光寺・内ノ畑・原谷) |
| 10日 ☽ ・成人の日 |



| |
|--|
| 11日 火 ・子育て広場 (ふれあいセンター) 時間/9:30~11:00 |
| 12日 水 ・4か月児／10か月児健診 (ふれあいセンター) 対象:R3年8月1日~9月15日生 R3年2月1日~3月15日生 ・資源ごみ |
| 13日 木 |
| 14日 金 |
| 15日 ± |
| 16日 ☽ ・粗大ごみ (萩原・荊木・駅前) |
| 17日 月 ・人権相談・行政相談・ 心配ごと相談合同相談所 (ふれあいセンター) 時間/13:00~16:00 ・運動教室 (中央公民館) 時間/10:00~11:30 |
| 18日 火 ・おはなしの会 (中央公民館) 時間/10:00~ |
| 19日 水 ・小型プラスチックごみ |

| |
|---|
| 20日 木 |
| 21日 金 |
| 22日 ± |
| 23日 ☽ |
| 24日 月 |
| 25日 火 |
| 26日 水 ・献血 ・資源ごみ |
| 27日 木 |
| 28日 金 |
| 29日 ± |
| 30日 ☽ |
| 31日 月 ・国民健康保険税第8期分納期限 ・後期高齢者医療保険料 第7期分納期限 |

※気象警報等の発表または新型コロナウイルス感染症まん延状況により、中止または延期になる場合があります。

【広告】 町収入の一部とするため、有料広告を掲載しています。

ひだか
Smile

うちの子Photo



みんなのステキな笑顔
待ってるよ!



とあ
翔逢 くん(中志賀)
(2歳)

いつもニコニコ笑顔のとあくん。
みんなで楽しい事いっぱいしようね。
元気にすくすく育ってくれてありがとう。

お子さんを紹介してみませんか?



就学前のお子さんの 写真を大募集!

「広報ひだか」では、町内在住で就学前
のお子さんの写真を募集しています。

大好きな“うちの子”の笑顔を皆さんに届
けてみませんか?

- ・住所
- ・お住まいの地区名
- ・氏名
- ・電話番号
- ・お子さんの名前(ふりがな)
※ニックネームでもOK
- ・お子さんの生年月日、性別
- ・メッセージ(50字以内)

を添えて、お申込みください。

【掲載内容】お名前(名字除く)、お住まいの地区名、
年齢(広報発行時点)、メッセージ

【申込方法】持込、郵送、メール

【申 込 先】企画まちづくり課

〒649-1213 日高町大字高家626番地

メール:kikaku@town.wakayama-hidaka.lg.jp

☎ :63-3806

※掲載枠に限りがありますので、応募多数の場合は
先着順で掲載いたします。

TOWN information

町の人口と世帯

令和3年11月30日現在

| | | |
|-----|--------|-------|
| 人 口 | 7,970人 | [+21] |
| 男 | 3,840人 | [+12] |
| 女 | 4,130人 | [+9] |
| 世帯数 | 3,266戸 | [+4] |

日高町民憲章

人が町をつくり
町がひとをつくる

一 恵まれた自然を大切にし
快適で住みよい町をつくりま
す

一 歴史と伝統を愛し
心豊かな町をつくりま
す

一 スポーツを楽しみ
健康で明るい町をつくりま
す

一 知恵を出し 汗を流し
活力ある町をつくりま
す

一 故郷に誇りを持ち ふれあいを
大切にする町をつくりま
す