



広報 [Public Relations]

ひだか

2023. 2月号 vol.304

みんなで記念撮影(二十歳を祝う式典)



二十歳を祝う式典

1月4日(水)、日高町農村環境改善センターにおいて、令和5年二十歳を祝う式典が執り行われました。式典には、対象者88名のうち70名(男子34名、女子36名)が出席し、大人への第一歩を踏み出しました。

松本町長が欠席のため、田中副町長が町長の式辞を代読。「日々変化している生活環境に、将来への不安も少なからずあるうかと思われませんが、明るい未来を切り拓くのは、いつの時代も若者の柔軟で斬新な『発想』と『行動力』です。皆さんの未来には無限の可能性が広がっています。激動進展する時代に立つ皆さんは、大いなる夢と何事にも果敢に挑戦する勇氣を持って、一度しかない人生を心豊かに歩んでいただくことを願っております」と激励。来賓の方々からもたくさんのお祝いの言葉が贈られました。

新成人を代表して、垣森優月さんに記念品が贈呈されると、稲垣愛菜さんが謝辞で「皆さま方から頂いたお祝いとお励ましの言葉を大切にしていきたいと思えます。そして、愛情をそそいでくれた親や家族、いつも近くで見守ってくださった地域社会の皆さま方に感謝し、社会のお役に立てるよう社会に貢献できる人間になることを、お誓い申し上げます」と新成人としての決意を述べました。



式典後、中央公民館前にて、細川蓮也さんの合図で「門出」の花言葉があるスイートピーの種入りの風船を飛ばし、記念撮影をして新たな門出を祝いました。

（記念写真撮影は屋外で行い、一時的にマスクを外して会話はせずに撮影しました）

希望を胸に

新たな一歩



祝 20歳!





糸谷竝治氏が受賞 —地方教育行政功労者表彰—



12月1日(木)、令和4年度地方教育行政功労者として表彰された糸谷竝治氏(中志賀)の表彰状伝達式が町長室で行われました。

糸谷氏は、平成17年から16年間にわたり日高町教育委員を務められました。

松本町長は「16年間にわたり、子どもたちのためにご尽力いただきありがとうございます」と述べ、糸谷氏は「皆さまに支えられ16年も務めることができました。ありがとうございます」と話されていました。

交通安全を呼び掛け —わかやま冬の交通安全運動—

「わかやま冬の交通安全運動」実施期間中の12月1日(木)、志賀小学校前の県道において日高町交通指導員会(北垣順一会長)が御坊警察署の協力のもと、啓発活動を実施しました。

この日は、指導員9名のほか、松本町長、田中副町長も参加。「子どもと高齢者の交通事故防止」「歩行中・自転車乗用中の交通事故防止」「飲酒運転の根絶」などを重点項目に掲げ、通勤中のドライバーらに安全運転と事故防止を呼び掛けました。



荊木Bチームが優勝！ —老人ゲートボール大会—

12月2日(金)、萩原住民公園において第73回日高町老人ゲートボール大会が、全6チームの参加を得て開催されました。

選手宣誓のあと、参加者らは2つのコートに分かれ競技を開始。各チーム3試合のリーグ戦で熱戦が広げられ、結果は荊木Bチームが優勝を飾りました。

順位	チーム名
優勝	荊木B
準優勝	池田
3位	日高MIX



優勝の荊木Bチーム

わくわく、どきどき —内原保育所 おたのしみ会—

12月3日(土)、内原保育所(川端雅子所長)で園児らによるおたのしみ会が行われました。

園児たちは、この日のために練習してきた歌やダンス・劇などを元気いっぱい披露しました。

その姿に保護者たちからは大きな拍手が送られました。

楽しい思い出が、いつまでも心に残りますように。



みんなの想いをタスキでつなぐ

一町内駅伝大会

12月4日(日)、3年ぶりに町内駅伝競走大会が開催されました。産湯海水浴場をスタート、中央公民館をゴールとする10・39km・6区間のコースで開かれ、4部門に計24チームが参加。産湯海水浴場をスタートしたランナーらは、タスキを繋ぎながら公民館まで走り抜けました。



各部門の優勝チーム、区間賞受賞者は以下のとおりです(敬称略)。

【一般の部】

優勝：荊木A 35分22秒
(松本篤始/白井信吾/松本健児/濱口陸/鈴木健斗/森澤清太)
区間賞：1区/川瀬卓児 2区/白井信吾 3区/湯川大輔
4区/濱口 陸 5区/前田賢二 6区/池崎和海

【学生の部】

優勝：ヒリアーズ 36分58秒
(中村泰晴/初井篤季/吉田悠悟/林蓮隼/中野稜央/岩城十雅)
区間賞：1区/崎山誠弥 2区/初井篤季 3区/川神天真
4区/林 蓮隼 5区/中野稜央 6区/岩城十雅

【女子の部】

優勝：女子バスケットボール部 46分22秒
(前井寿理/宮本彩未/丸山友菜/雑賀楓歩/小玉桃杏/佐津那波)
区間賞：1区/山岡美愛 2区/山下結萌 3区/丸山友菜
4区/雑賀楓歩 5区/松永帆夏 6区/滝本心絆

【小学生の部】

優勝：日高少年野球クラブA 43分6秒
(竹山愛瑠/湯川光祐/津村京忠/峪瞳和/坂本楓馬/西森大翔)
区間賞：1区/柏原梨玖 2区/辻村 仁 3区/津村京忠
4区/小林賢吾 5区/坂本楓馬 6区/田井悠也

師走の空の下を力走

一小・中学校でマラソン大会

12月7日(水)に日高中学校(砂川浩一校長)、12月8日(木)に志賀小学校(玉置浩史校長)と内原小学校(芝崎敏彰校長)でマラソン大会が開催され、児童・生徒らが元気に駆け抜けました。

上位入賞者は以下のとおりです。(敬称略)

《日高中学校》

男子(3km)		
1位	和田 侑大(3年)	10分6秒
2位	林 蓮隼(3年)	10分16秒
3位	崎山 誠弥(3年)	10分53秒

女子(3km)		
1位	原 優心(3年)	12分15秒
2位	丸山 友菜(1年)	12分16秒
3位	雑賀 楓歩(1年)	12分17秒



《志賀小学校》

低学年男子 (1km)		低学年女子 (1km)	
1位	竹山 凱翔	1位	村上 夢
2位	小林 奏介	2位	湯川 栞
3位	小水創一朗	3位	吉野 杏梨



中学年男子 (1.5km)		中学年女子 (1.5km)	
1位	柏原 梨玖	1位	原 凜久
2位	出口 大雅	2位	福田 紅梅
3位	白井 絢都	3位	嶋田 虹子



高学年男子 (2km)		高学年女子 (2km)	
1位	柏原 真斗	1位	初井 優亜
2位	峪 瞳和	2位	石神 咲歩
3位	山本 鈴乃	3位	周家 心虹

《内原小学校》



低学年男子 (1km)		低学年女子 (1km)	
1位	小川 司冴	1位	田上 杏奈
2位	楠山 慶汰	2位	吉田 希心
3位	小河原 健	3位	梶 ひなた



中学年男子 (1.5km)		中学年女子 (1.5km)	
1位	中津 貴斗	1位	小河原 凜
2位	美濃 脩陽	2位	玉置 莉子
3位	寺井 峻真	3位	田中 優羽



高学年男子 (2km)		高学年女子 (2km)	
1位	田上 勇斗	1位	福田 楓
2位	小林 賢吾	2位	白井 望登
3位	山崎 玲凜	3位	小林 結奈

友だちのことを大切に —志賀保・人権教室—

12月9日(金)、志賀保育所(岩橋かをる所長)にて、人権擁護委員の塩崎貢さんらの協力のもと、人権教室が開催され、4・5歳児の園児らが授業を受けました。

園児らは、友だちを題材にした絵本の読み聞かせやパネルシアターで、思いやりについて学びました。最後に塩崎さんから「お友だちのことを大切にし、相手を思いやる気持ちをもってください」とメッセージが送られました。



営業時間：午前 9 時～午後 4 時
ラ ン チ：午前11時～午後 2 時
定 休 日：月曜日

「ひいのの」が NEW OPEN! —旧比井小学校を活用—

旧比井小学校にて「ひいのの」(社会医療法人黎明会)が12月10日(土)にプレオープン、13日(火)にオープンしました。「ひいのの」では1階はカフェ・物販、2階では卓球やモルックを楽しめます。プレオープンでは、カフェのオープン、餅まきが行われ多くの来場者で賑わいました。

サンタさんがやってきた —ひだかおはなしの会—

12月20日(火)、中央公民館で乳幼児を対象としたクリスマス会が開催され、幼児と保護者ら約30人が参加しました。

クリスマス会では、絵本の読み聞かせやエプロンシアターの後、サンタクロースが登場し、お菓子などの詰め合わせがプレゼントされました。

おはなしの会は、毎月第3火曜日に開催されており、絵本の読み聞かせやおもちゃで遊んだりして、親子が触れ合える場となっています。



「マイナンバーカード」を取得して マイナポイントをもらおう！ ～申請期限が2月末まで延長されました～



マイナンバーカードの普及を促進するとともに、消費喚起や生活の質の向上につなげるために、幅広いサービスや商品の購入などにご利用いただけるマイナポイント事業の第2弾を実施しています。

この機会に、便利に使えるマイナンバーカードを申請しましょう！

■もらえるポイントは最大20,000円！

マイナンバーカードの
新規取得で

健康保険証としての
利用申し込みで

公金受取口座の登録で

最大

5,000円分 + 7,500円分 + 7,500円分

最大
合計 **20,000円分**



※マイナポイントをもらうためには、ポイント申込の手続きを行ってください。

■ポイントをもらうための3STEP！

カードが
来たら

チャージ or
お買い物で

STEP1

マイナンバーカードを
取得！

STEP2

マイナポイントの
予約・申込！

STEP3

上限5,000円分の
ポイントを取得！

更に！

STEP1

- ・健康保険証として
利用申込
- ・公金受取口座登録

STEP2

ポイントの申込！

STEP3

それぞれ7,500円分の
ポイントを取得！

■マイナンバーカードは2月末までに申請！

マイナンバーカードの申請期限：2月末日

※窓口の混雑も予想されますので、申請される方はお早めに役場窓口までお越し下さい。

期限の延長は**今回が最後**となっておりますので、忘れずに申請をお願いします。

【お問い合わせ先】

- ・マイナポイントの申込について 総務課(☎63・2051)
- ・マイナンバーカードの申請について 住民生活課(☎63・3800)

Jアラートの試験放送について

2月15日(水)に、Jアラートによる緊急情報伝達の試験放送を行います。



【内容】

(上りチャイム)
「これはJアラートのテストです」(3回)
「こちらは防災日高町です」
(下りチャイム)

【日時】

2月15日(水) 午前11時

【お問い合わせ先】

総務課(☎63・2051)

所得税・町県民税の申告相談受付開始

申告相談受付は、2月16日(木)から3月15日(水)まで

申告される方は、必ず正しい申告を行ってください。
申告相談の日程については、「広報ひだか1月号」に掲載しておりますので、ご確認ください。



HP記事

※今年度から、申告は事前予約が必要となっていますのでご注意ください。

【お問い合わせ先】 税務課(☎63・3802)

第2弾 日高町 フォトコンテストを開催しています

日高町の魅力が感じられる作品をご応募ください。
受賞発表は、ホームページにて受賞者を発表し、受賞作品についてはホームページ等で掲載します。



【応募資格】

年齢・プロ・アマ不問
※ただし、本人撮影作品に限る。

【応募方法】

応募票と写真を郵送または役場へご持参ください。
※応募票は、ホームページからダウンロードできます。

【各賞】

- ・大賞 1名 商品券3万円
- ・金賞 1名 商品券2万円
- ・銀賞 2名 商品券1万円
- ・特別賞 数名 賞品

【応募期間】

令和5年2月28日(火)まで

【応募規定】

日高町内で撮影された日高町の魅力が伝わる写真
(例)魅力的な地形や風景、自然の恵み、
地元特有の動植物、歴史や文化、
農業、漁業、地場産業、
町内での人々の営み など
※その他詳しい内容については、以下のお問い合わせ先までお問い合わせください。

【応募・お問い合わせ先】

企画まちづくり課(☎63・3806)

日高町地域振興株式会社からのお知らせ

温泉館「海の里」みちしおの湯では、一緒に働く従業員を募集しています。

詳しい募集内容については、温泉館「海の里」みちしおの湯までご連絡ください。

募集人数：2名程度

仕事内容：来客対応、館内清掃など

※火曜日は休館となっています。

【お問い合わせ先】

温泉館「海の里」みちしおの湯(☎64・2626)



温泉館 保育園児の絵画展示のお知らせ

町内の保育園児が描いた絵をリラクゼーションコーナー(和室)にて展示します。

皆さまお誘い合わせのうえ、ご来館ください。



2月11日(土)～2月26日(日) 内原保育所の園児の作品

※現在、絵画のテーマ、何歳児の園児が展示するかは、未定となっています。

【休館日】 毎週火曜日

【お問い合わせ先】

温泉館「海の里」みちしおの湯 (☎64・2626)

企画まちづくり課 (☎63・3806)

「事業承継」のご相談をお受けします

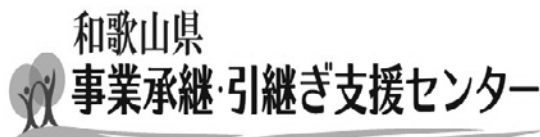

和歌山県事業承継・引継ぎ支援センターは、国が設置する公的な相談窓口です。円滑な事業のバトンタッチをサポートし、スムーズな承継を支援します。

「後継者がいない!」「いい人があれば譲りたい!」「私が引継ぎできる事業はないか!」「親族に承継したい!」「従業員に承継したい!」「新分野への進出を検討したい!」などのご相談があれば、お気軽にお電話ください。相談は無料。秘密は厳守します。

【お問い合わせ先】 和歌山県事業承継・引継ぎ支援センター(☎073・499・5221)

人権擁護委員を 紹介します

人権擁護委員は、地域の皆さまからの、人権に関する相談に応じています。

- ・いじめ、体罰を受けた
- ・暴行、虐待を受けた
- ・差別を受けた
- ・名誉毀損、プライバシー侵害を受けた
- ・セクシュアル・ハラスメントを受けた
- ・インターネット上で誹謗中傷された

などの悩みがありましたら、お気軽にご相談ください。面接、電話、インターネットなどで相談を受け付けております。

【お問い合わせ先】

和歌山地方事務局御坊支局

(☎22・0335)

日高町社会福祉協議会

(☎63・2751)

住民生活課

(☎63・3800)



上谷 眞由美さん(池田)



塩崎 貢さん(比井)



楠原 晃紹さん(上志賀)

人権相談・行政相談・ 心配ごと相談合同相談所 開設のお知らせ

2月20日(月)、人権相談・行政相談・心配ごと相談の合同相談所を日高町保健福祉総合センター12階会議室で午後1時から4時まで開設します。

相談は無料で、秘密は固く守られますので、お気軽にご利用ください。

相談員は、社会福祉協議会会長・副会長、民生児童委員、人権擁護委員、行政相談委員、弁護士の方々です。

【お問い合わせ先】

日高町社会福祉協議会

(☎63・2751)

野焼きは法律で 禁止されています

家庭ごみの野焼きは、『廃棄物の処理および清掃に関する法律』により禁止されています。

違反した場合は5年以下の懲役もしくは1千万円以下の罰金に処せられます。

野焼き禁止の例外として規定されているものには、農林漁業に関するやむを得ない焼却等があります。

焼却によって大量の煙や臭いが発生すれば、近隣の生活環境に支障をきたし「近所で草木を燃やしていて煙たい」「洗濯物に臭いがついて困る」などの苦情の原因となる場合がございます。

田畑等でやむを得ず焼却をする場合は、

- ① 煙の量や臭いが近所の迷惑にならない程度の量にとどめる
 - ② 風向きや強さ、時間帯を考慮する
 - ③ 事前にご近所に日時等を説明する
- などご配慮をお願いします。みんな協力して、快適な生活環境の維持に努めましょう。

【お問い合わせ先】

住民生活課(☎63・3800)

埋蔵文化財包蔵地内における 土木工事等の手続きについて

住宅建築・工事等をする 場合の事前相談・照会

住宅建築や土木工事等を計画される場合、事前に埋蔵文化財包蔵地に該当するかを和歌山県埋蔵文化財包蔵地所在地図で確認する必要があります。

所在地図は、日高町教育委員会で閲覧できるほか、和歌山県のホームページでも公開しています。工事等を円滑に行うためにも、事前の相談、照会はできるだけ早い時期にお願いします。

埋蔵文化財包蔵地に 該当する場合の手続き

埋蔵文化財包蔵地内に該当する場合、町教育委員会に工事着手60日前までに所定の届出書(文化財保護法第93条第1項)を2部提出する必要があります。

届出書は、町教育委員会を経由し、県教育委員会に進達され、後日、県教育委員会から事業内容に基づき、次のいずれかの指導が届出者に伝達されます。

この間、工事に着手することはできません。

確認調査

工事に先立ち試掘調査を行います。その結果、遺跡に影響があると判断された場合、届出者と町教育委員会で協議し、施工方法の変更などをお願いすることになります。変更が難しい場合は、記録保存のための本格的な発掘調査を実施することになります。

工事立会

遺跡への影響が軽微である場合や範囲が狭小である場合、町教育委員会および県教育委員会の担当職員が立ち会い、状況に応じての対応となります。

慎重工事

遺跡への影響が無いと推定された場合、立会や調査は行いませんが、埋蔵文化財包蔵地内であることを認識した上で、慎重に工事を行っていただきます。

もし遺物を発見した場合は、直ちに工事を中断し町教育委員会へ連絡をお願いします。

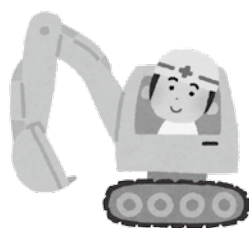

提出書類

1. 埋蔵文化財発掘の届出書(指定の様式)
2. 届出物件の位置図・付近見取図
3. 届出物件の配置図
4. 基礎の掘削状況がわかる図面(基礎伏図・基礎仕様書等)
5. 浄化槽埋設等がある場合はその概要図

※提出部数 2部

閲覧方法

○ホームページで閲覧される場合

和歌山県教育委員会文化遺産課
和歌山県埋蔵文化財包蔵地所在地図

<http://www.pref.wakayama.lg.jp/prefg/500700/maizou/maizou.html>



○直接閲覧される場合

工事予定地の地図(住宅地図等)をご持参のうえ、日高町教育委員会までお越しください。

【お問い合わせ先】

教育委員会生涯学習係
(2633・3812)



就学援助制度について

経済的な理由で、就学が困難な家庭へ小中学校での学習に必要な費用の負担の軽減を図るため、その一部を援助します。

■対象者

町立小中学校に就学する児童生徒の保護者で、教育委員会が定める基準に該当する者。

- ・ひとり親家庭医療費受給者
- ・児童扶養手当受給者
- ・生活保護基準に準ずる程度の者

■申請方法

就学援助を受けようとする保護者が、教育委員会に申請してください。

- ・新入学児童生徒学用品費等は、入学前支給を行います。

【お問い合わせ先】

教育委員会学校教育係
(063・2038)

介護保険料にかかる納付証明書の交付について

介護保険料は、国保税や後期高齢者医療保険料と同様に所得税や町民税の社会保険料控除の対象となります。令和4年1月から令和4年12月末までに納付された介護保険料額を計上してください。

特別徴収(年金天引き)で納付した介護保険料は、社会保険料控除対象となるのは、年金受給者であるご本人となります。普通徴収の場合、被保険者の保険料を扶養者が支払っている場合は、扶養者の社会保険料控除の対象となります。

確定申告の際には、日本年金機構から送付されます「公的年金等の源泉徴収票」またはお支払いいただきました「領収証書」等を大切に保管し、ご利用くださいますようお願いいたします。

納めた介護保険料の年額がわからない場合は、役場いきいき長寿課で令和4年1月から令和4年12月末までの1年間に納付いただきました保険料を記載した納付証明書を発行します。事務処理の都合により、納付証明書は2月上旬から発行できます。交付にかかる手数料は、無料となっています。確定申告に行かれる前にお申し出ください。

【お問い合わせ先】

いきいき長寿課
(063・3807)

要介護認定を受けた高齢者の『障害者控除』について

介護保険制度で要介護認定を受けた65歳以上の高齢者で介護認定の審査判定資料を確認し、一定の基準に該当する場合には、所得税や町県民税の確定申告で『障害者控除』を受けるた

めの認定書を本人または、扶養者等の申請手続きにより交付できます。

この認定書を添付することにより、本人または、その扶養者が障害者控除または、特別障害者控除等を受けることができます。

ただし、すでに身体障害者手帳など交付され、税の控除を受けている方や本人または、扶養者が非課税の場合は必要ありません。

発行にかかる手数料は、1件につき200円必要となります。

【お問い合わせ先】

いきいき長寿課
(063・3807)



緊急時に備えて

《救急医療情報キット》

を活用しませんか？

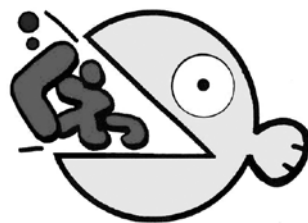

万一の緊急事態に本人等が症状などを説明することができない場合、キットの情報を活用することで適切で迅速な救急活動が行えます！

救急医療情報キットとは!?

かかりつけの医療機関や疾病等の救急搬送時に必要な情報を冷蔵庫の前面や側面にマグネットで張り付け保管しておくものです。



対象者：日高町内にお住いの75歳以上で一人暮らしの方

申請の方法：① いきいき長寿課までお申し込みください。

② 申請後、情報シートと必要書類を入れる容器を配布します。

利用の方法：① 情報シートに必要な情報を記載します。

② 記載済み情報シートと保険証、診察券、薬の情報等の写しを容器の中へ入れ、冷蔵庫の前面か側面に張り付けておきます。

★ 情報シートへの記載や保険証、診察券、薬の情報等の写しのご準備は、ご本人、ご家族でお願いいたします。

救急医療情報キットに関することについては、いきいき長寿課
(TEL : 0738-63-3807)までお問い合わせください。

「地域カフェ」を

開催します！

作業療法士 松本篤始さんによる
体にやさしい体操と楽しいレクリエーションを
予定しています！

日時 2月17日(金)午後1時30分～3時

場所 小浦地区公民館(小浦174番地)

参加費 100円

対象者 日高町内にお住まいの方

「サンフルひだか」のパンの販売を予定しています。

※コロナウイルス感染拡大の状況により、急な中止の
場合があります。

※新型コロナウイルス感染予防のため、マスクの持参
をお願いします。なお、消毒の徹底や会場内の換気、
開催時間を短縮しますのでご協力お願いします。

【お問い合わせ】

日高町地域包括支援センター

(いきいき長寿課内) ☎63・3807)



もの忘れ相談会

「最近、もの忘れが増えた…」 「もの忘れがひどくなったらどうしよう…」 「どこに相談していいのかわからない」 など不安をお持ちの方、ぜひお気軽にご相談ください。



日時 令和5年2月22日(水) 午後1時30分～3時30分

場所 日高町保健福祉総合センター (ふれあいセンター)

対象者 ・もの忘れに関して不安をお持ちの方
・不安はあるが病院を受診されていない方
・過去に「認知症」の診断を受けているが、現在は通院されていない方 など
※ご家族からの相談もできます。

定員 3組まで(予約制) ※事前に予約が必要です。

申込締切り 令和5年2月15日(水)

☆相談会は認知症疾患医療センターの専門職によるものです。
医師の診察はありません。

【申込先・お問い合わせ先】

日高町地域包括支援センター (いきいき長寿課内) ☎63・3807)



75歳以上の方のお出かけを応援します

高齢者外出支援事業

町では、高齢者の方が元気に安心して、買い物や通院などをしていただけるよう、バス・タクシー利用料金の一部を助成しています。是非ご利用ください。

助成額および有効期限

- ①お一人につき、1冊目は年間1万2,000円分を助成券で交付します。
- ②2冊目以降は同様のものを、8,000円で販売します。
- ③利用者証および助成券の有効期限は、交付した日から令和5年3月末までです。



対象者

町内に住民登録を有する75歳以上の方(昭和23年4月1日以前に生まれた方)

ご利用方法

- ①利用されるご本人が、利用料金のお支払いの際に「利用者証」を乗務員に提示のうえ、助成券をお渡してください。
- ②利用できるバス、タクシーは、下表の事業者です。

■タクシー会社

御坊第一交通	☎22・3366	愛あいケアタクシー	☎20・1090
川上タクシー	☎24・0200	印南交通	☎42・0105
中紀河南タクシー	☎24・1001	南部タクシー	☎0739・72・2133
港タクシー	☎65・3100	介護タクシーふくしん	☎20・5272
こころケア	☎090・6662・7111		

■バス会社

熊野御坊南海バス	☎22・1020	中紀バス	☎65・2222
----------	----------	------	----------

【お問い合わせ先】いきいき長寿課(☎ 63・3807)

下水道への接続はお済みでしょうか？

下水道の整備ができて、皆さまに使っていただかなければ効果がありません。下水道事業に加入済みで、まだ接続工事をされていない皆さまは早めに工事をされますよう、よろしくお願ひします。

なお、接続工事は『日高町排水設備指定工事店』でしか施工できません。指定業者の中から工事業者をご自分で選び、ご相談ください。借家やテナントの場合は、貸し主との協議も必要となります。

指定工事店は役場HP「日高町排水設備指定工事事業者(一覧表)」(左記QRコード)で紹介しています。

【お問い合わせ先】

上下水道課

(☎03・38005)



令和4年分

確定申告

スマホとマイナンバーカードでe-Tax!

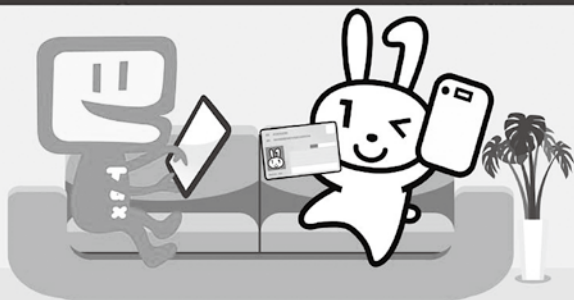

申告納税	所得税および復興特別所得税・雑税 令和5年3月15日(水)まで	消費税および地方消費税(個人事業者) 令和5年3月31日(金)まで
------	------------------------------------	--------------------------------------

確定申告に関する質問はAIチャットボットの『ふたば』にご相談ください。



詳しくは国税庁ホームページをご覧ください。

確定申告 検索



※携帯電話のご利用マナーにご協力ください。また、歩きスマホはご遠慮ください。

確定申告会場への入場には整理券が必要です。

(申告書等の提出のみの場合は不要です)

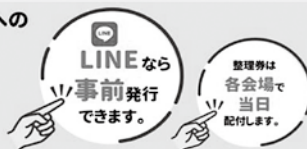

御坊税務署からのお知らせ

確定申告会場への来場をお考えの方へ ~ご自宅からの申告のお願い~

【ご自宅からのe-Taxを利用した申告をお願いします】

確定申告会場は混雑が予想されます。新型コロナウイルス感染症予防の観点からも、是非、ご自宅等から申告できるe-Taxをご利用ください。

⇒マイナンバーカードとカード読取対応のスマホがあれば、ご自宅等から容易に申告できます。

《来場される方へ》

【確定申告会場への入場には、「入場整理券」が必要です】

令和4年分確定申告については、確定申告会場の混雑緩和を図るため、確定申告会場への入場には「入場整理券」が必要となります。

入場整理券の配付状況に応じて、早めに相談受付を終了する場合があります。

【確定申告会場における感染防止対策について ~確定申告会場にお越しになる方へのお願い~】

●入場時の検温の実施

確定申告会場への入場時に検温を実施します。

発熱等の症状のある方や、体調のすぐれない方は、入場をお断りします。

●マスクの着用をお願い

ご来場の際はマスクの着用をお願いします。マスクを着用されていない場合、入場をお断りすることがあります。

●少人数での来場

会場には、申告される方おひとりでお越しください。

介助を要する等の理由で複数名によりお越しになる場合においても、必要最小限の人数でお越しください。

※会場内に筆記用具は用意しておりませんので、ボールペンなどの筆記用具や計算器具をご持参ください。



御坊税務署の確定申告会場について

- 御坊税務署内の確定申告会場の開設期間は、**令和5年2月16日(木)から3月15日(水)**です(閉庁日を除く)。
- 相談受付時間は、**9時から16時まで**です(混雑状況により早めに相談受付を終了する場合があります)。

税理士による無料相談会場について

会場	日程	受付時間
御坊市役所 3階会議室(御坊市藪350)	2月3日(金)~7日(火)(土日除く)	9:30~11:30、13:00~15:00

※当会場は、御坊市以外にお住まいの方につきましても、ご利用いただけます。

【お問い合わせ先】

御坊税務署 〒644-0002 御坊市藪430-3 (☎0738・22・0695〔代表〕)

※上記代表番号にお掛けいただくと、自動音声によりご案内していますので、アナウンスに従い操作してください。

御坊市ファミリー・サポート・センター 子育て家庭応援事業 「そらまめサポート」

ファミリー・サポート・センターとは

子どもを預かってほしい人(利用会員)と預かる人(スタッフ会員)が会員となって、子育てを地域で支え合う活動です。(会員登録無料)

利用会員募集中!

たとえばこんなとき...

- 水ぼうそうになったのでしばらく保育園に行けない...
- 急な発熱でもすぐにはお迎えに行けない。
代わりに病院に連れて行ってもらえたら...
- 習い事の送迎してもらいたいな。
- 子育ては大変。たまには息抜きしたい...
- 急な残業で子どもを迎えに行けなくなった...

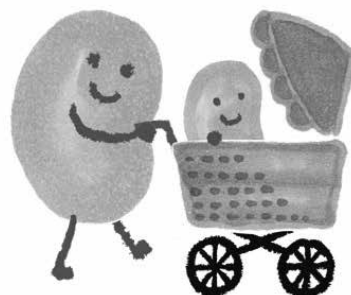

●お預かりの内容

- ★保育園や習い事の送迎
- ★残業時のお迎えと預かり
- ★発熱時のお迎えと受診
- ★病児預かり
- ★ちょっと息抜き...など

スタッフ会員募集中!

地域の子育てをお手伝いください!

- 子どもが好き!
- 子育ての経験を生かしたい。
- 地域の為にできることをしたい。
- 空いている時間で何かしたい。
- 人とのつながりをもちたい。

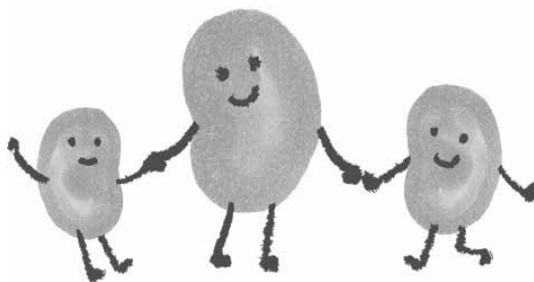

●スタッフ会員になるには

- ①そらまめサポートにご連絡ください
- ②子育て応援連続講座の受講
- ③ご登録

※子育て応援連続講座は、全講座受講が基本です。一度に難しい場合は、分けての受講も可能です。
子育て支援員研修受講者、その他有資格者は免除講座があります。

【お問い合わせ先】

御坊市ファミリー・サポート・センター (〒644-0002 和歌山県御坊市藪226御坊小学校内)

(☎20・9012) (FAX 20・9013)

メール: gsora@comdesign-npo.com

HP: <http://gf.kii-kodomo.jp>

開所時間: 月～金曜/午前9時～午後5時

土曜/午前10時～午後3時(日・祝、年末年始を除く)





正しく知ろう お酒の適量

お酒は適量を楽しく飲めば、気持ちをリラックスさせたり、血液の流れを良くする効果があります。

しかし、多量のお酒を飲み続けると、肝機能障害をはじめ、さまざまな病気を引き起こすおそれがあるので注意が必要です。

この機会に、ご自分やご家族の飲酒習慣をもう一度振り返ってみてください。

お酒の適量

- 日本酒…………… 1合(180ml)
- ビール…………… 中ビン1本(500ml)
- ウイスキー…ダブル1杯(60ml)
- ワイン…………… グラス2杯(240ml)
- 焼酎…………… ぐい飲み2杯(110ml)
- チューハイ…350ml(7%)



これらのいずれか1つの量がお酒の適量です。

女性は男性の適量の1/2～2/3程度が適量と考えられています。

多量のお酒が引き起こす悪影響

●肝機能障害

肝臓に脂肪がたまる脂肪肝や肝炎等の原因となり、進行すると肝硬変を引き起こすといわれています。

●肥満、高血圧、糖尿病

肥満や高血圧、糖尿病などの生活習慣病の原因となります。

●脳や認知機能障害

神経細胞が破裂され脳が委縮することで、記憶障害や認知症を招く可能性があります。

●がん

口腔がん、食道がん等さまざまながんを引き起こす原因となります。

●依存症などの精神障害

アルコール依存症をはじめ、睡眠障害やうつ病等の原因になることがあります。

お酒を飲む時のポイント

お酒を飲む時は、適量はもちろんですが、飲み方にも気をつけたいことがあります。

- 食事と一緒にゆっくり飲む
- 寝酒は極力控える
- 週に2日程度の休肝日を設ける
- 服薬治療中はノーアルコール
- 入浴、運動前はノーアルコール
- 妊娠、授乳中はノーアルコール
- 定期的に健診受診を



【アルコール健康障害に関する相談窓口・お問い合わせ先】

和歌山県精神保健福祉センター (☎073・435・5194) 平日午前9時～午後5時45分
御坊保健所 (☎0738・22・3481) 平日午前9時～午後5時45分
子育て福祉健康課 (☎63・3801) 平日午前8時30分～午後5時15分

検診の受け忘れはございませんか？

今年度の個別検診の受診期限は2月28日までとなっています。

胃がん検診(内視鏡検査)：50歳以上の方(昨年度受診された方は対象外です)

乳がん検診：40歳以上の女性

子宮頸がん検診：20歳以上の女性

歯周疾患検診：40、50、60、70歳の方

骨粗鬆症検診：40、45、50、55、60、65、70歳の女性の方が対象です。

4月に受診券(A 4 薄緑色)をお送りしています。

受診ご希望の方は、受診券をご持参のうえ期限内に医療機関で受診してください。

今年度集団健診で胃がん検診、乳がん検診を受診された方は受診できませんので、ご注意ください。

【お問い合わせ先】 子育て福祉健康課(☎63・3801)

「実践コース」 パソコン事務科

募集期間

令和5年1月20日(金)～

令和5年3月3日(金)

訓練期間

令和5年3月28日(火)～

令和5年6月27日(火)

定員 15名

※申込者が定員の半数に満たない場合、訓練を中止することがあります。

訓練実施施設

中紀地域職業訓練センター

自己負担額

テキスト代9,130円(税込)

職場見学先への交通費

お申込み

事前にハローワークで職業相談を必ず受けてください。

【お問い合わせ先】

▽お申し込みについては

ハローワーク御坊訓練担当

(☎22・3527)

▽訓練内容については

職業訓練法人中紀技能訓練協会

(☎63・1500)



シルバー人材センターで就業してみませんか

●趣旨

シルバー人材センターは、地域社会に密着した多様な仕事の中で高齢者の「健康作りと生きがい作り」にふさわしい条件と環境を作ることを目的に設立されています。

●基本理念

シルバー人材センターは、「自主・自立、共働・共助」の基本理念に基づき、会員の総意と主体的な参画により運営する組織です。

- ・ 自主＝自分たちのものとして考える
- ・ 自立＝自分たちの力で育てる
- ・ 共働＝一緒になって働く
- ・ 共助＝互いに助け合う

●特色

- ①シルバー人材センターは、臨時的・短期的な就業の機会を確保し、会員に提供する団体です。
- ②高齢者が自主的に助け合い、共に働くことによって、福祉の実現を図る団体で、営利を目的とするものではありません。
- ③会員一人一人が組織の構成員であり、会員自身で築きあげる団体です。
- ④仕事の相談、受注、契約から集金、支払まで事務局が窓口になります。
- ⑤仕事中のけがや事故に対してはセンターが保険に加入し対処しています。

人生100年時代、60歳からの働き方改革とし、
これからの楽しい人生をシルバー人材センターにお任せください。

会員資格

- 原則60歳以上の方で健康で働く意欲がある方
- 入会説明を受け、センターの趣旨に賛同された方

お仕事紹介のしくみ

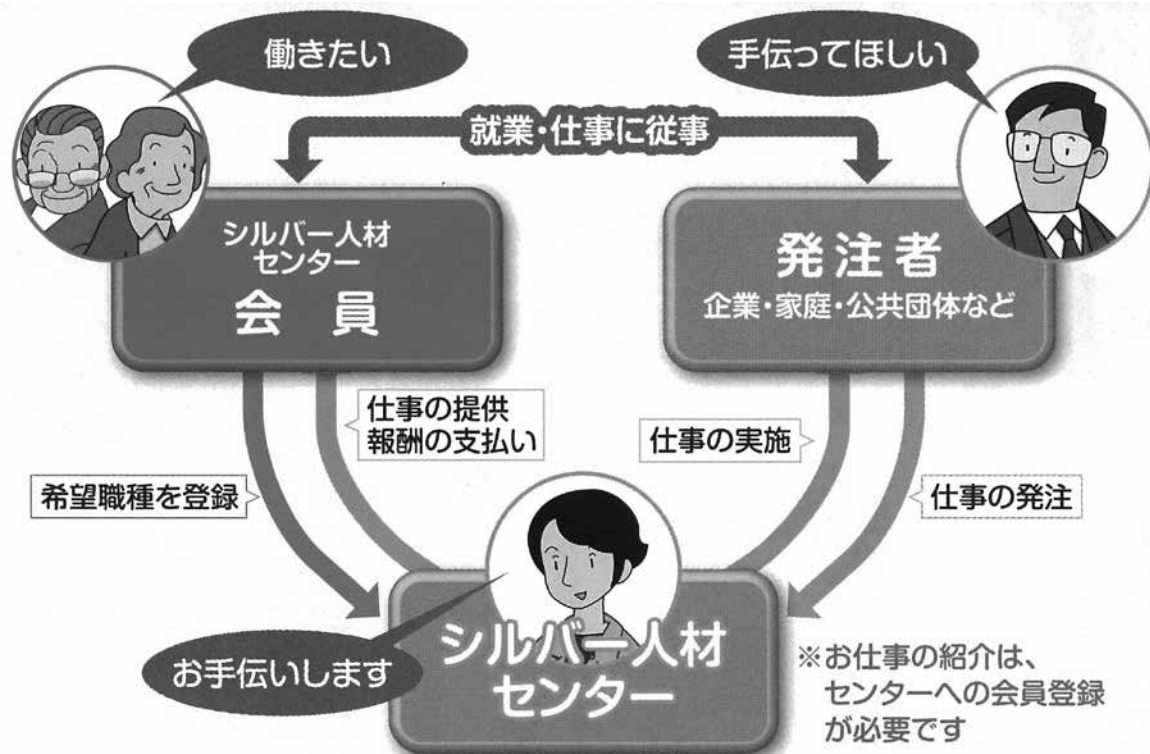

働く喜び、社会参加の和を広げよう！

ご家庭・事業所のみなさまへ センターではこんな仕事ができます!!

技術が必要な分野

- 襖・障子張り
- 大工仕事
- ペンキ塗り
- 植木手入れ
- 和洋裁
その他



屋内外の一般作業

- 公園の清掃
- 樹木消毒
- 除草・草刈り
- 農作業
その他



サービス分野

- 福祉・家事援助
- 子育て支援
- 観光ガイド
その他



外交分野

- 広報誌の配布
- 水道・ガスの検針
- パンフレットの配布
その他



事務分野

会館受付

- 文書管理事務
- 毛筆筆耕
- 宛名書き
- 受付事務
その他



専門技術分野

- パソコン指導
- 補習授業講師
- 通訳
その他



注：実際に仕事をするのは会員である高齢者ですので、安全に配慮し、「高所などの危険な作業」はお請けできません。また、「技術的に対応できない」「特別な許可または資格が必要」などの内容によってはお請けできない場合があります。

管理分野

- 空き家管理
- 施設管理
その他



空き家管理で お困りの方へ

町内の空き家見回り事業を行っています。この事業は、町内にある空き家の適正な管理を推進することを目的とし、当センターが空き家の管理をお手伝いします。



作業内容

日高町内にある空き家の外観点検を行い、不具合箇所があればその箇所の写真を撮り点検結果と写真を依頼者に郵送します(不具合箇所の補修等は、別途見積もりします)。

シルバーワンコイン お助けサービス

生活支援サポート事業として、高齢者の日常生活でちょっとしたお困りの事をお引き受けし、生活の質的向上を図るための短時間サービス(有償ボランティア500円/30分)を行っています。会員が現役時代の経験を活かし、健康維持やボランティアを意識して熱意を持って就業します。

条件

- ・原則として移動時間を含め1時間以内で完了する作業
- ・回数制限は、1人当たり4回/月まで
- ・日高町に在住のおおむね70歳以上の世帯
- ・材料費は依頼者が負担



【お問い合わせ先】 日高町シルバー人材センター (☎70・0385)
日高町小中1308番地(ふれあいセンター内)

令和5年 春季大学通信教育合同入学説明会

主催者 公益財団法人 私立大学通信教育協会 理事長 高橋陽一

目的 ・大学通信教育に対する社会の認識と理解を啓発する
・入学を希望する者に対する希望大学の教育内容の説明と学習相談

開催日時 ①令和5年2月5日(日) 午前11時～午後4時 事前予約制・入場無料
②令和5年2月11日(土) 午前11時～午後4時 事前予約制・入場無料

場所 ①梅田スカイビル タワーウエスト10階(大阪府大阪市北区大淀中1丁目1番88号)
②マイドームおおさか 1階 展示ホールA(大阪府大阪市中央区本町橋2番5号)

対象者 一般および高校生

内容 各大学、大学院、短期大学別の相談コーナーを設け、参加者は希望する大学の教職員から講義内容・学習方法・受講手続き等について、直接相談を実施。参加者には大学通信教育の概要、学習方法、開設学科一覧、取得できる教員免許・資格などが掲載されている小冊子「大学通信教育ガイド」(大学・短大編)・(大学院編)を配布します。

【お問い合わせ先】

〒113-0033 東京都文京区本郷2-27-16 大学通信教育ビル4階
公益財団法人 私立大学通信教育協会(☎ 03・3818・3870)
(FAX 03・5803・9939)

HP : <http://www.uce.or.jp>



第3回 福祉・介護・保育の就職フェアわかやま

求人事業所の人事担当者と対面(一部の求人事業所とはオンラインで面談できます)。
興味・関心のある方はどなたでも参加していただけます。

日時 : 3月4日(土) 午後1時～4時(受付 午前12時30分～)

場所 : 和歌山ビッグ愛 1階 大ホール

【お申込・お問い合わせ先】

社会福祉法人和歌山県社会福祉協議会
福祉人材センター「ハートワーク」(☎073・435・5211)



発達障害のある方が 地域で自分らしく生きていくために

御坊・日高圏域自立支援協議会(子ども部会)と日高地方特別支援教育研究会では毎年、発達障害等のある子どもたちの社会的自立を支えるため、教育・保健・福祉・医療等の各支援機関、保護者など、さまざまな立場の皆さまを対象として、講演会を開催しています。

今年度は、和歌山県発達障害者支援センター ポラリス センター長の辻幸代氏を講師にお迎えし、発達障害のある方が自らサポートを求める力をつけ、地域で自分らしく生きていくために、それぞれの成長の段階において大切にしたいこととお話しいたします。また、中・高生のうちに自己理解・感情理解をし、人に相談することをグループで学ぶ場として、ポラリスが開発した「和歌山どんまいプログラム」について、和歌山県福祉事業団由良あかつき園での取り組みを紹介していただきます。

なお、新型コロナウイルス感染症の流行状況によっては講演会中止となる場合もございますので、予めご了承ください。

日時 令和5年2月11日(土・祝) 午後1時30分～3時30分(受付：午後1時～)
会場 日高川交流センターホール(日高郡日高川町高津尾718-3)
講師 辻 幸代氏(和歌山県発達障害者支援センター ポラリス センター長)
長瀧 和真氏(和歌山県福祉事業団 由良あかつき園)
清水 光顕氏(和歌山県福祉事業団 児童デイサービスどりーむ)

対象者 教育/保健/福祉/医療 等の関係者、保護者、一般の方(どなたでも)

定員 200名
座席約500名のホールです。
間隔を広くとって、密にならないように座っていただきます。

主催 御坊・日高圏域自立支援協議会
子ども部会
日高地方特別支援教育研究会

協力団体 日高・御坊地域障害児の生活支援をすすめる会

感染症対策について(お願い)

- ・マスク着用でご参加ください。また、受付で検温と手指消毒のご協力をお願いします。

- ・当日、風邪の症状のある場合や、感染の不安がある場合は、参加をご遠慮ください。

申込み方法

御坊・日高障害者総合相談センターまで電話でお申込みください。

※講演会開催についての前日までの情報は、「御坊・日高圏域自立支援協議会」HPに掲載します。

※当日9時の時点で大雪などの警報が御坊市または日高郡内に発令されている場合は、中止とします。

※講演会中止の場合は、申し込まれた方あてにご連絡します。

【申し込み先・お問い合わせ先】 御坊・日高障害者総合相談センター (☎0738・32・7051)



日高町子育て支援センター

クエっコランド♪だより

クリスマス製作

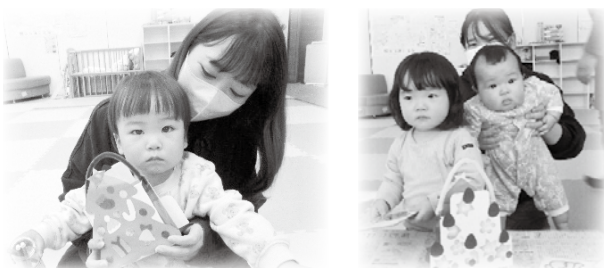

プレゼント box を作りました♪
サンタさんからのプレゼント♡楽しみだね♪

ベビーマッサージ



マッサージでからだもポッカポカ♪

クリスマス会



サンタさんと一緒にダンスやケーキを作ったよ🎄☆
プレゼントありがとう♡



♪♪ 2月の行事予定 ♪♪

1月23日(月)～

2月2日(木) 節分製作

3日(金) 節分行事 未定

14日(火) 子育て広場 9:30～11:00

22日(水) ベビーマッサージ 14:00～

※バスタオル・お茶・ハンドクリーム

定員7名程度(2ヶ月～6ヶ月まで)

20日(月)～

3月3日(金) ひな祭り製作

(予定は変更・中止とする場合があります)

※0～3歳の未就園児とその
保護者の方が、対象となっています。

※月～金

午前 9:00～11:30

午後 13:00～16:00

※第3金曜日は午後から休館

【お問い合わせ先】

子育て支援センター ☎70・4140

(保健福祉総合センター内)



なくならない特殊詐欺

駐在所だより

騙されないように対策を

未だに全国的になくなることのない振り込み詐欺ですが、なくならない大きな理由の一つは、騙す手口や方法が巧妙になつていくことも考えられます。

騙されないようにしっかりと事前対策をしておきましょう。

・家族の間で合言葉を決めておく

家族に成りすました者かどうか見破れるように、家族の間で合言葉を決めるようにしましょう。

家族では覚えやすく、他人には推測されにくい言葉にしておくようにしましょう。

・電話を留守電設定、もしくは登録済みの番号のみ通話設定にする

振り込み詐欺の多くは電話が使われますので、固定電話や携帯電話は留守番電話に設定し、見知らぬ番号や伝言が入っている時は、折り返し電話しないようにしましょう。

・ATMの限度額設定を下げしておく

詐欺に使用された口座は金融機関で凍結できませんが、振り込み詐欺では、振り込まれたお金がすぐに引き出されていくことがほとんどなので、一度振り込んでしまつたと取り戻すことは困難です。被害を最小限にするためにも、ATMの限度額をあらかじめ下げてください。

見知らぬ人からのお金の話は一人で判断せず、誰かに相談するようにしましょう。

警察相談専用電話

0120-508-878

もしくは**073-432-0110**に相談してください。

また、御坊警察署や最寄りの交番・駐在所でも相談できます。

一人で判断はダメ!
ここに相談



御坊警察署
☎ 23-0110

高家駐在所 小倉 恒人
比井駐在所 吉井 義昭

(お知らせ)

Eメールによるご意見、ご感想、ご相談を受け付けています。
和歌山県警のホームページは
<http://www.police.pref.wakayama.lg.jp>です。
ご利用ください。



きしゅう君

スマートフォン詐欺も増えていきます

○通販サイトを騙り、商品代金が未納のため、法的措置を執るなどと送ってくる。

○宅配便の不在通知を装い、不正アプリを入れさせようとする。

○実在する会社を騙り、「お電話ください」とだけ送ってくる。

ほんの一例ですが、こうしたメールが送られてきたという相談が増えています。

どついつた内容であっても、身に覚えがないことであれば相手にせず、無視するようにしてください。不安に思っても、すぐにメールの電話番号に電話するのではなく、いったん落ち着いて、周りの人や警察に相談してください。

2月は「情報セキュリティ月間」です。

パソコンやスマートフォンは非常に便利なものですが、「スマートフォンや携帯ゲーム機等のインターネット接続機器による子どもの犯罪被害やトラブル」が急増しています。

子どもにこれらの機器を持たせる場合、ご家庭で必ず「インターネットの危険性」や「情報モラル」について指導し、フィルタリングを使用しましょう!

◎次の点をお子さんに注意しているかチェックしてみましょう

- 接続するサイトやダウンロードするアプリは保護者に確認する
- 個人を特定される情報を書き込まない
- 他人のパスワードを勝手に使わない
- 知らない人とメールのやりとりをしない
- 困ったことがあれば保護者に相談する
- ルールを守らない場合は利用を禁止する

公民館図書室だより

開室日…月曜日～土曜日
AM8:30～PM5:00
閉室日…日曜日、祝日、
年末年始、特別整理期間
中央公民館(☎63・3811)

新着図書のご案内

一般書

- ☆馬上の星 (宮城谷 昌光)
- ☆特殊清掃人 (中山 七里)
- 老害の人 (内館 牧子)
- 君といた日の続き (辻堂 ゆめ)
- 無人島のふたり (山本 文緒)
- 幾千年の声を聞く (青羽 悠)
- 春いちばん (玉岡 かおる)

など、合計60冊!

児童書

- ざんねんないきもの事典 (今泉 忠明)
- おすしがふくをかいにきた (田中 達也)
- パンどろぼう (柴田 ケイコ)

以上、合計3冊!

※新着図書は、一人2冊までの貸出となります

《おすすめ本》



☆馬上の星

(宮城谷 昌光)

夜に輝く巨星・馬援と天高く上る日のような劉秀。乱世のなか、互いを君臣と選びとったふたりは、新王朝樹立の戦いに挑む。「草原の風」「呉漢」に続く、後漢建国の物語。



出版：中央公論新社

☆特殊清掃人

(中山 七里)

誰もいない部屋にこそ、嘘のない生きざまが現れる。特殊清掃業者に日々、押し寄せる様々な依頼。彼らの仕事をとおして、孤独死した人々が抱えていた事情が浮かび上がる。



出版：朝日新聞出版

みなさんのお越しをお待ちしています!!

山百合短歌会詠草

信長と同じ景色が見れるとはロマン溢れる皆既月食

坂本 清子

夫米寿不安消えざる今なれど笑い合う日日続けこのまま

仲田美智子

さあ行こう旧友と会うヒルトンへ髪もメイクもばっちり決めて

宮武 厚子

渡り来し浅黄斑が乱舞するしかと見つめる藤袴畑

中 てるみ

ぼけーっと雲を眺めてようやくにモンブラン二個を並んでゲット

米倉眞佐美

採血に未だに馴れず無意識に顔を背けるわたくしがいる

小山 和代

手を叩き相撲観戦する夫は老化防止と気づかずにいる

亀井てる代

空の青一身に浴びひらひらとフジバカマの上を飛ぶ蝶の群れ

庵戸眞知子

「太陽光に土地の売却しませんか」空の狭さを見上げています

鍵本 和代

肯定は力となり溜まりゆく「いいんだよ。そのままで大丈夫」

山野 苺

絡み合う葛といばらを抜きほどく足を踏ん張り掛け声をつけ

曾根 邦子

仕事のご依頼をお待ちしています!

センターには、永年の職業を通じて豊かな経験と能力をもつ高齢者の方々が会員として登録されており、多岐にわたる仕事が可能です。

仕事のご依頼のほか、会員への登録についてなど、詳しいお問い合わせ、お申込みは下記の連絡先までお願いします。



〒649-1212 日高町大字小中1308番地
(ふれあいセンター内)
月曜～金曜 9:00～16:00 (祝日除く)

日高町シルバー人材センター

☎ 70・0385

E-mail: hidakacho.sjc@za.ztv.ne.jp

紀勢本線を利用しよう



電車は、子どもから高齢の方まで誰もが利用しやすく、特に車を運転しない人にとってはなくてはならない大切な交通手段です。

しかし、近年道路交通網の進展により、紀勢本線の乗降客数は年々減少しています。生活基盤であることはもとより、地域振興や産業振興にとっても欠かせない紀勢本線を、地域で支えることも必要です。私たち地域の鉄道を守るためにも、旅行などお出かけの際には、

- ☆ 安全性が高い
- ☆ 地球環境への影響が少ない
- ☆ 渋滞なしで時間に正確

といった利点の多い電車を、ぜひご利用ください。

【紀勢本線活性化促進協議会】

《日高町営駐車場》お安くご利用いただけます

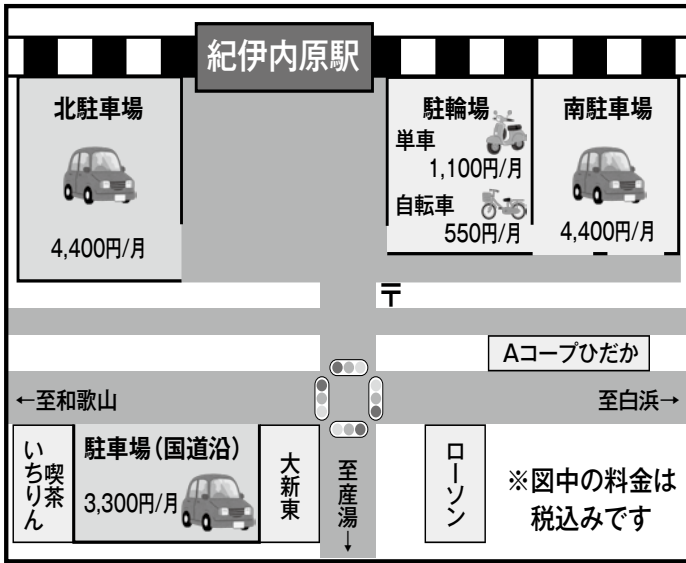

【一時利用】

ご利用前に、企画まちづくり課または以下の郵便局にて「一時利用駐車票」をお買い求めください。安全上、電車の発車時刻に余裕を持ってお越しください。

【定期利用】

企画まちづくり課まで印鑑をご持参の上お申し込みください(申請書の記入が必要となります)。

【お問い合わせ先】

企画まちづくり課(☎63・3806)

区分	駐車時間	料金	備考	郵便局名	住所
普通自動車 軽自動車	1時間につき	110円	1時間に満たない 端数時間は、1時間とする。	内原	萩原860 ☎63・2050
	6時間を 超えるとき	660円	1日につき、660円を限度とする。		
	1か月定期	4,400円 3,300円	紀伊内原駅北側、南側 国道沿い		
自動2輪車 原動機付自転車	1日1回につき	110円	/	日高志賀	志賀1349-1 ☎64・2020
	1か月定期	1,100円			
自転車	1日1回につき	55円		日高比井	比井954-5 ☎64・2050
	1か月定期	550円			

☎ 広告 町収入の一部とするため、有料広告を掲載しています。

(掲載広告募集中)

サイズ 縦80mm × 横85mm

(お問い合わせ)

日高町役場 企画まちづくり課

☎ 63・3806

2023年2月
February

暮らしのカレンダー

日	月	火	水	木	金	土
1/29	30	31	2/1 ☐複雑ごみ	2	3	4
5	6	7	8 ☐1歳6か月児健診 (ふれあいセンター) (対象/R3年5月1日~8月31日生) ☐資源ごみ	9	10	11 建国記念日
12 ☐粗大ごみ (田杭・阿尾・産湯・小坂)	13	14 ☐子育て広場 (ふれあいセンター) 時間/9:30~11:00	15 ☐4か月児・10か月児健診 (ふれあいセンター) (対象/R4年9月16日~10月31日生・R4年3月16日~4月30日生) ☐小型プラスチックごみ	16	17	18
19 ☐粗大ごみ (比井・津久野・小浦・方杭・小杭・柏)	20 ☐特設人権相談・行政相談・心配ごと相談合同相談所開設 (ふれあいセンター) 時間/13:00~16:00	21 ☐運動教室 (中央公民館) 時間/13:30~15:00 ☐おはなしの会 (中央公民館) 時間/10:00~	22 ☐資源ごみ	23 天皇誕生日	24	25
26	27	28 ☐後期高齢者医療保険料第8期分納期限 ☐国民健康保険税第8期分納期限 ☐介護保険料第6期分納期限	3/1	2	3	4

※気象警報等の発表または新型コロナウイルス感染症まん延状況により、中止または延期になる場合があります。

広告 町収入の一部とするため、有料広告を掲載しています。

ひだか
Smile

うちの子Photo



こうき
洗輝 くん(下志賀)
(6歳)

ソフトテニスを頑張っているこうちゃん(*^^*)
小学校に入学したら、お勉強も頑張ろうね！！



たろう
太郎 くん(下志賀)
(6歳)

今年の春から小学生。
これからも元気いっぱい頑張ります！



二十歳を祝う式典の様子を追加で掲載！
皆さんかっこよくて・綺麗な振り袖・スーツ姿で、
大人への第一歩を踏み出しました。



TOWN information

町の人口と世帯

令和4年12月31日現在

人口 7,959人 [-1]

男 3,827人 [-6]

女 4,132人 [+5]

世帯数 3,281戸 [-9]

日高町民憲章

- 人が町をつくり
町がひとをつくる
- 一 恵まれた自然を大切に
 - 一 快適で住みよい町をつくりま
 - 一 歴史と伝統を愛し
 - 一 心豊かな町をつくりま
 - 一 スポーツを楽しみ
 - 一 健康で明るい町をつくりま
 - 一 知恵を出し 汗を流し
 - 一 活力ある町をつくりま
 - 一 故郷に誇りを持ち ふれあいを
 - 一 大切にす町をつくりま