



広報 [Public Relations]

ひだか

2023. 6月号 vol.308

志賀小学校 入学式

令和3年度 統一的な基準による財務書類を公表します

日高町では、これまで総務省より示されていた2種類の作成方法のうち「総務省方式改訂モデル」に基づき財務書類を作成してきました。しかし、複数の作成基準が存在し、団体間の比較が困難であることや固定資産台帳の整備が進まないなど課題もあったことから、総務省は「統一的な基準による地方公会計マニュアル」を示し、それに基づき財務書類を作成するよう要請がなされました。

日高町では、この要請を受け平成28年度決算から「統一的な基準」による財務書類を作成し、公表しています。

※町のホームページでも公表しています。

(<http://www.town.wakayama-hidaka.lg.jp/docs/2018040500013/>)



日高町HP

日高町の連結範囲

連結		
全体		一部事務組合・広域連合
一般会計等	水道事業会計	御坊日高老人福祉施設事務組合
一般会計	下水道事業特別会計	和歌山県市町村総合事務組合
土地取得特別会計	国民健康保険特別会計	御坊広域行政事務組合
	介護保険特別会計	日高広域消防事務組合
	後期高齢者医療特別会計	和歌山地方税回収機構
		和歌山県後期高齢者医療広域連合
		御坊市外五ヶ町病院経営事務組合

貸借対照表

行政サービスを提供するために保有している資産と、その資産がどのような財源(負債・純資産)でまかなってきたのかを示すものです。

単位：百万円

科目	一般会計等	全体	連結	科目	一般会計等	全体	連結
資産の部	15,235	20,797	23,301	負債の部	4,470	7,516	8,942
固定資産	13,502	18,641	20,730	固定負債	4,007	6,834	8,065
有形固定資産	13,021	17,855	19,516	地方債等	3,565	5,968	6,681
無形固定資産	18	51	52	退職手当引当金	443	443	750
投資その他の資産	462	736	1,163	その他	0	423	635
流動資産	1,733	2,156	2,571	流動負債	463	682	877
現金預金	547	945	1,143	地方債等	394	584	631
未収金	5	30	184	賞与等引当金	45	48	93
基金	1,181	1,181	1,240	その他	24	50	153
その他	0	0	0	純資産の部	10,764	13,281	14,359
資産合計	15,235	20,797	23,301	負債及び純資産合計	15,235	20,797	23,301

※百万円未満を四捨五入して表示しているため、合計金額が一致しない場合があります。

行政コスト計算書

人的・給付サービスの提供など資産形成以外の行政活動に要したコストと、財源となる使用料などの収入の関係を示したものです。

単位：百万円

科目	一般会計等	全体	連結
経常費用	4,830	6,781	8,460
業務費用	2,814	3,474	4,634
人件費	707	744	1,440
物件費等	1,997	2,542	2,997
その他	110	187	197
移転費用	2,016	3,307	3,826
経常収益	103	387	1,248
使用料・手数料	38	295	908
その他	65	92	340
純経常行政コスト	4,727	6,394	7,212
臨時損失	28	28	30
純行政コスト	4,755	6,422	7,242

純資産変動計算書

これまでの世代が負担した部分を示す「純資産」が行政活動を通してどのように変動したのか示すものです。

単位：百万円

科目	一般会計等	全体	連結
前年度末純資産残高	10,622	13,082	13,976
純行政コスト(△)	△ 4,755	△ 6,421	△ 7,242
財源	4,899	6,622	7,591
本年度純資産変動額	142	201	383
本年度末純資産残高	10,764	13,281	14,359



資金収支計算書

現金の流れを3つの区分に整理してどのような活動に資金を必要としているのかを示したものです。

単位：百万円

科目	一般会計等	全体	連結
業務活動収支	609	848	内訳省略
投資活動収支	△ 390	△ 554	
財務活動収支	△ 12	△ 48	
本年度資金収支額	207	246	
本年度末現金預金残高	547	945	1,143





期待と不安を抱いて —入園・入学式—

4月初旬に内原保育所(川端雅子所長)、志賀保育所(岩橋かをる所長)の園児ら、内原小学校(芝崎敏彰校長)、志賀小学校(玉置浩史校長)の児童ら、日高中学校(砂川浩一校長)の生徒らが、期待と不安を胸に式に臨みました。

内原保育所



志賀保育所



内原小学校



志賀小学校



日高中学校



令和4年度 日高町スポーツ賞表彰

3月22日(水)、中央公民館において令和4年度 日高町スポーツ賞表彰式が執り行われました。

この賞はスポーツの発展に顕著な功績あるいは各種スポーツ競技において、優秀な成績を収めた個人や団体を表彰するもので、今年度はスポーツ奨励賞・ジュニアスポーツ賞合わせて5人・3チームが受賞しました。



【スポーツ奨励賞】

尾崎 奎太

第75回近畿高校陸上競技対校選手権大会
ハンマー投げ 6位

竹谷 咲人

令和4年度和歌山県高等学校総合体育大会
サッカー競技の部 優勝

【ジュニアスポーツ賞】

竹山 愛瑠

NPBガールズトーナメント2022
全日本女子学童軟式野球大会 優勝

山下 結萌

令和4年度和歌山県中学校ソフトテニス
インドア大会 女子個人の部 優勝

山岡 美愛

令和4年度和歌山県中学校ソフトテニス
インドア大会 女子個人の部 優勝

日高VBC

第20回全国スポーツ少年団バレーボール
和歌山県決勝大会 女子の部 優勝

日高中学校女子ソフトテニス部

令和4年度第38回和歌山県中学校ソフトテニス
新人大会 女子団体の部 優勝

日高中学校野球部

第71回近畿中学校総合体育大会
軟式野球の部 優勝

紀州由良シニア堂々の準V —全国出場権獲得—

3月23日(木)、阪神タイガース杯・全日本不動産協会杯第52回関西連盟秋季大会において準優勝を飾り、全国大会への出場決めた紀州由良リトルシニアが町長室を表敬訪問しました。

選手らは「声を出してチームを盛り上げる」「1勝でも多く勝てるよう頑張りたい」など抱負を語ってくれました。



日高町職員(土木技術職)採用試験のご案内

—日高町の未来を担う仲間を募集!—

(令和6年4月1日採用予定)

町では、令和6年4月1日付けで採用する職員の採用試験を実施します。職種および採用予定人員、受験資格などは以下のとおりです。

日高町のために働きたい人、日高町のまちづくりに参加したい人、是非ご応募ください。



今年度採用の新規職員たち

土木技術職採用試験申込書受付期間

令和5年5月22日(月)～6月9日(金)
(平日の午前8時30分～午後5時15分)

郵送の場合は、令和5年6月9日(金)までの消印のあるものに限り受け付けます。

※添付書類の不足等、書類に不備がある場合は、受け付けできません。

受験資格

(1)土木技術職：昭和63年4月2日から平成16年4月1日までに生まれた方。

(2)次のいずれかに該当する方は、受験できません。

- ア 禁錮以上の刑に処せられ、その執行を終わるまでまたはその執行を受けることがなくなるまでの方
- イ 日高町の職員として懲戒免職の処分を受け、当該処分の日から2年を経過しない方
- ウ 日本国憲法施行の日以後において、日本国憲法またはその下に成立した政府を暴力で破壊することを主張する政党その他の団体を結成し、またはこれに加入した方
- エ 日本国籍を有しない方

募集職種・採用予定人員・主な職務内容

試験区分	採用予定人員	主な職務内容
土木技術職	1人程度	町長部局

試験方法および内容

★一次試験

《試験日》 令和5年7月9日(日)
午前9時30分～

《試験会場》 日高町中央公民館
2階大会議室

《試験内容》 教養試験、適性検査、
専門試験、作文試験

★二次試験(一次試験合格者のみ)

《試験日》 令和5年8月20日(日)
午前9時～

《試験会場》 日高町役場
別館3階大会議室

《試験内容》 集団討論、個人面接

※試験案内および申込書は、総務課にて配布しています(日高町公式ホームページからもダウンロードできます)。



【申込み先・お問い合わせ先】

〒649-1213

和歌山県日高郡日高町高家626

日高町役場 総務課(TEL：63・2051)

ウクライナ人道危機義援金について

ウクライナにおける人道危機を受け、侵攻によって被害を受けている人々を支援するため義援金箱を設置していました。

皆さまのご協力により令和4年度に集まった義援金

計 69,500円

たくさんの温かいご支援、ありがとうございました。

集まった義援金は、和歌山県を通じて寄付する予定となっています。

今後も、義援金箱を役場1階住民生活課窓口を設置しております。



【お問い合わせ先】 総務課(TEL: 63・2051)

消防団応援の店募集!

消防団応援の店とは?

地域防災の要である消防団を応援するため、ご登録していただいた「応援の店」から消防団員やそのご家族に対して割引等の優遇サービスを提供することで、消防団を応援するお店です。

消防団応援の店 参加によるメリット!

- ①社会貢献店舗としてイメージアップ!
- ②新規顧客の獲得!
- ③町HP等で紹介されるので宣伝効果も!

消防団応援の店のしくみ

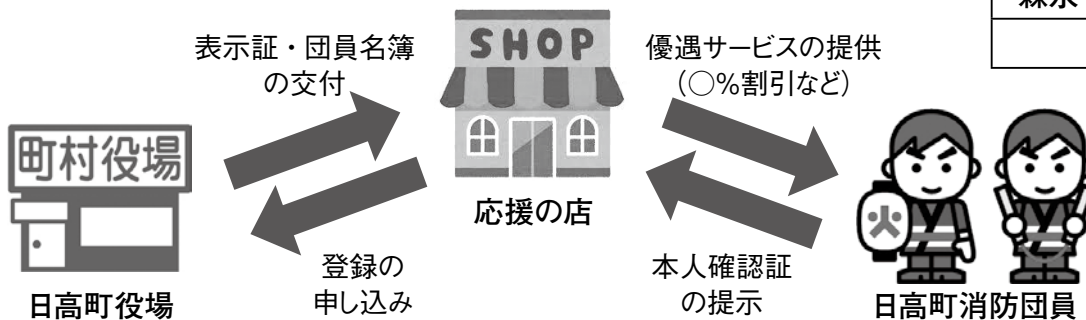

現在の登録店
田端畳店
インテリア山本
みちしお亭
波満の家
森永牛乳 崎牛乳店
藤ノ木

【お問い合わせ先】 総務課(TEL: 63・2051)

Jアラートの試験放送について

6月7日(水)に、Jアラートによる緊急情報伝達の試験放送を行います。

内容

- (上りチャイム)
- 「これはJアラートのテストです」(3回)
- 「こちらは防災日高町です」
- (下りチャイム)

日時

6月7日(水) 午前11時

【お問い合わせ先】

総務課(TEL: 63・2051)



温泉館 イベント実施！ 小学生以下にガチャコインプレゼント！！

期間中はスペシャルガチャをご用意！

ご来館いただいた小学生以下のお子さま1人につき
ガチャコイン1枚プレゼントします！

実施期間 6月1日(木)～6月30日(金)
(休館日：火曜日)



【お問い合わせ先】 企画まちづくり課(TEL：63・3806)
温泉館「海の里」みちしおの湯(TEL：64・2626)

あなたのお家は 大丈夫？

～住宅の耐震化を助成します～

大地震は、必ず発生します

南海トラフ沿いにおいては、マグニチュード8～9クラスの地震が、30年以内に70～80%の確率で発生するとされています。このような大きな地震が発生した場合、県内では最大で震度7の揺れに見舞われる可能性があります。※令和3年1月現在(地震調査研究推進本部の発表)

住宅の倒壊等は、早期に津波からの避難を困難にすることや地震後の避難や救助活動の障害となることから耐震化は大切です。

旧耐震基準の住宅は倒壊の恐れがあります

建築物の耐震基準は昭和56年6月に大きく見直され、木造建築物については更に平成12年6月に強化されています。平成28年度熊本地震では、昭和56年5月以前に建築された住宅の94.7%、平成12年5月以前に建築された住宅の79.7%が、被害に遭っています。

まずは

耐震診断

木造住宅なら
無料

耐震性が
低い場合は…

災害に備え、住宅の耐震化

補強設計と耐震改修の総合的实施

耐震ベッド・耐震シェルター

耐震診断とは



平成12年5月31日以前に建築された木造住宅および昭和56年5月31日以前に建築された非木造住宅で、地上階数が2以下かつ延べ面積が200㎡以下のものが対象となります。

- ・木造住宅 耐震診断が無料
- ・非木造住宅 費用の2/3（最大8万9千円）を補助

《申込期日》令和6年1月31日(水)

耐震改修サポート事業とは

耐震診断により耐震性が不足すると判断された木造住宅について、耐震改修の専門家「耐震マネージャー」を無料で派遣します。

改修の工事内容や費用についての相談や、改修計画の提案を行います。耐震マネージャーは、耐震診断により耐震性が不足すると判断された住宅の方なら、どなたでも相談することができます。

希望される方は、一般社団法人 和歌山県建築士会（TEL:073-423-2562）までお申し込みください。

補強設計と耐震改修の総合的实施とは

平成30年度から、設計のみならず改修工事まで実施することを促進するために、設計と改修工事を総合的に補助するものです。設計費と改修費が補助対象となります。

補助要件

- ・耐震診断の結果、耐震性が不足していると判断されていること
- ・設計から改修まで一連で実施し、耐震性を一定以上まで向上させること
- ・すでに設計の補助金を受けていないこと



補助率と補助額

50万円（工事費の40%が上限）＋定額66万6千円

最大116万6千円 《申込期日》令和5年9月29日(金)

住宅耐震改修事業の補助金を受領する場合の代理受領制度について

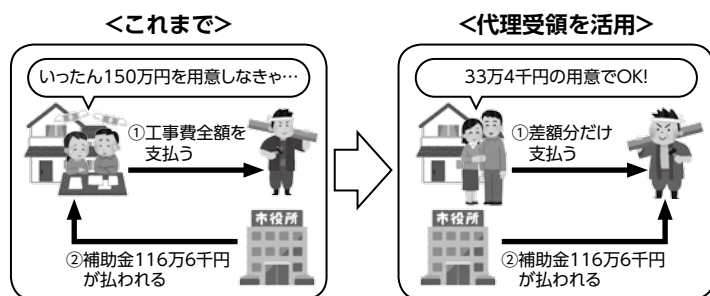

【代理受領制度のイメージ図(工事費150万円、補助金116万6千円の場合)】

代理受領制度とは

申請者（建物所有者等）との契約により耐震改修工事等を実施した者（工事施工業者）が、申請者の委任を受けて補助金の受領を代理で行うことができる制度です。

申請者は工事費から補助金を差し引いた額を用意すればよくなり、当初の費用負担が軽減されます。

耐震ベッド・耐震シェルターの助成制度

耐震ベッドとは

耐震ベッドの置かれた空間のみを補強し、地震により住宅が倒壊しても安全な空間を確保するものです。

地震時に避難が困難な方にとって、寝たまま安全を確保するものです。
※1階設置が条件です。

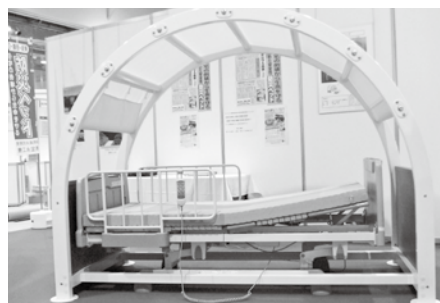

▲耐震ベッドの一例

対象となる耐震ベッド

名称	会社名	連絡先	ホームページアドレス
ウッド・ラック(WOOD-LUCK)	新光産業株式会社	06・6745・2820	http://www.shinkosangyo-as.com/
防災ベッド 標準型BB-002	株式会社ニッケン鋼業	0544・58・8336	http://ns-kougyo.co.jp
安心防災ベッド枠A	フジワラ産業株式会社	06・6586・3388	http://www.fj-i.co.jp
安心防災ベッド枠B	フジワラ産業株式会社	06・6586・3388	http://www.fj-i.co.jp
耐圧ベッドルーム型 シェルター	株式会社エヌ・アイ・ピー	03・3823・6220	http://www.bbk-nip.jp



▶耐震シェルターの一例

耐震シェルターとは

居住室の内部を鉄骨や木材で補強し、地震により住宅が倒壊しても安全な空間を確保するものです。

地震時に避難が困難な方にとって、そのまま部屋で過ごすことができます。

生活の中心となる部屋に設けることが望ましいです。
※1階設置が条件です。

対象となる耐震シェルター

名称	会社名	連絡先	ホームページアドレス
木質耐震シェルター	株式会社一条工務店	0120・422・231	http://ichijo.jp
木造軸組耐震シェルター「剛建」	有限会社宮田鉄工	0587・37・1569	http://www.taishin-shelter.co.jp
シェルキューブ	株式会社デリス建築研究所	03・3287・2011	http://www.delis-archi.co.jp

助成制度の内容

補助要件

- ・平成12年5月以前に建築された木造住宅
- ・耐震診断の結果、評点1.0未満と診断された住宅
- ・応募者多数の場合は高齢者、障がい者を優先します

補助率と補助額

- ・耐震ベッド、耐震シェルター設置工事の6分の5以内の額
- ・補助対象額40万円(補助限度額は33.2万円)

※補助対象には、耐震ベッド・耐震シェルターの設置費、運搬費等を含みます。

《申込期日》令和6年1月31日(水)

【お問い合わせ先】 産業建設課(TEL: 63・3804)

<設置工事の費用が40万円の場合>

住宅所有者 40万円

補助金の合計 33万2千円
補助金を活用すると

国 13.3万円	県 13.3万円	町 6.6万円	住宅所有者 6.8万円
-------------	-------------	------------	----------------

狩猟免許取得の経費を補助します

日高町では、新たに狩猟(わな猟)免許を取得しようとする農家の皆さまに対し、免許取得に要する経費の一部を補助します。

本年度の主な狩猟免許試験日程は下表のとおりです。

●狩猟免許試験(一部抜粋)

開催日時	開始時刻	会場名	所在地
7月23日(日)	正午	御坊市民文化会館	御坊市藪258番地の2
8月20日(日)	正午	上富田文化会館	西牟婁郡上富田町朝来758-1

●狩猟者講習会(一部抜粋)

開催日時	開始時刻	会場名	所在地
7月15日(土)	9:30	和歌山県民文化会館	和歌山市小松原通一丁目1番地
7月20日(木)	9:30	御坊市民文化会館	御坊市藪258番地の2
8月17日(木)	9:30	上富田文化会館	西牟婁郡上富田町朝来758-1

●狩猟免許更新に係る適正検査および講習(一部抜粋)

開催日時	開始時刻	会場名	所在地
7月14日(金)	13:30	日高町中央公民館	日高郡日高町高家629
7月19日(水)	13:30	上富田文化会館	西牟婁郡上富田町朝来758-1
7月20日(木)			
7月25日(火)	13:30	有田振興局3階大会議室	有田郡湯浅町湯浅2355-1
7月30日(日)			

【お問い合わせ先】 補助に対するお問い合わせ：産業建設課(TEL：63・3804)
受験の申し込み：日高振興局農業水産振興課(TEL：24・2926)

動物の飼育を考えている皆さまへ

犬や猫、動物を飼うということは、**一つの命を預かる**ということです。

飼う前に、その動物の習性を理解し、途中で動物を手放すことのないように、生涯、家族の一員として**愛情と責任を持って飼うことができるのか**を考えてみましょう。

【飼い主の責任】

・その命を終えるまで責任を持つ

自分や家族の生活環境が大きく変わる可能性がないか、最期まで飼い続けられるかを考えてみましょう。

・飼育している動物が周囲に迷惑をかけないようにする

公園や道路などの公共の場所はもちろん、他人の土地や建物に動物の汚物等で汚してはいけません。散歩時のフンの後始末は必ず飼い主が行ってください。



動物を飼うにあたっては、その動物と周辺の人間社会との共生関係を最期まで維持できるのか、今一度ご家族全員で話し合しましょう。

住民基本台帳の閲覧状況を公表します

住民基本台帳法第11条第3項および第11条の2第12項、住民基本台帳の一部の閲覧および住民票の写し等の交付に関する省令第3条の規定に基づき公表します。(年1回)

対象期間と件数：令和4年4月1日～令和5年3月31日までに閲覧した件数(7件)

請求機関の名称または申し出者の氏名	請求事由・利用目的の概要	閲覧年月日	閲覧に係る住民の範囲
自衛隊和歌山地方協力本部長	陸上自衛隊高等工科学校の生徒の募集に伴う広報	令和4年4月21日	平成19年4月2日～平成20年4月1日生まれの男(日本人住民)
日高振興局地域振興部	同和問題(部落差別)に関する県民意識調査	令和4年4月22日	日高町全域 18歳以上の男女
一般社団法人 中央調査社 【委託者:株式会社 時事通信社】	くらしと環境に関する世論調査	令和4年9月2日	日高町全域 20歳以上の男女
和歌山県教育庁生涯学習局スポーツ課 和歌山県教育庁生涯学習局スポーツ課長	和歌山県民のスポーツ生活に関するアンケート調査実施のため	令和4年9月6日	日高町全域 20歳以上の男女
和歌山県総務部危機管理局防災企画課 和歌山県総務部危機管理局防災企画課長	令和4年度防災・減災に関する県民意識調査	令和4年9月8日	日高町全域 20歳以上の男女
和歌山県地域公共交通活性化協議会 (総合交通政策課) 和歌山県地域公共交通活性化協議会会長	和歌山県の地域公共交通に関するアンケート調査実施のため	令和4年9月21日	日高町全域 16歳以上の男女
一般社団法人 中央調査社 【委託者:内閣府大臣官房政府広報室】	自衛隊・防衛問題に関する世論調査	令和4年10月21日	志賀 18歳以上の日本人の男女

人権擁護委員をご存知ですか

6月1日は人権擁護委員法が施行された日です。

全国人権擁護委員連合会では、人権擁護委員法が施行されたこの日を「人権擁護委員の日」と定め、特設人権相談所を開設したり、地域住民のみなさまに人権への理解を深めてもらう活動に取り組んでいます。以下とおり、特設人権相談を開設します。

1人で悩まず相談してください。

日時 6月1日(木) 午後1時～4時

場所 日高町保健福祉総合センター

内容 悩みごと・困りごと・人権相談。相談は無料で、秘密は守られます。



【お問い合わせ先】 住民生活課(TEL: 63・3800)

人権相談・行政相談・心配ごと相談 合同相談所開設のお知らせ



6月19日(月)、人権相談・行政相談・心配ごと相談の合同

相談所を、日高町保健福祉総合センター2階会議室で午後1時から4時まで開設します。

相談は無料で、秘密は固く守られますので、お気軽にご利用ください。

相談員は、社会福祉協議会会長・副会長、民生児童委員、人権擁護委員、行政相談委員、弁護士の方々です。

【お問い合わせ先】 日高町社会福祉協議会(TEL: 63・2751)

生活騒音について

テレビや室外機の音、楽器の演奏音等、私たちは日常生活を送る上で様々な「生活音」を出しています。

同じ音でも、これらの「生活音」を不快に感じる方がいれば、その音は「生活騒音」となります。

一般家庭から発生する生活騒音には法的な規制値はありません。生活騒音を防ぐには、周囲への気配りが大切です。

生活騒音に関する問題は誰でも加害者にも被害者にもなり得ます。生活音について、今一度見直してみましよう。



風しん予防接種の費用を助成します

妊婦、とくに妊娠初期の女性が風しんにかかると、生まれてくる赤ちゃんが、耳が聞こえにくい、目が見えにくい、生まれつき心臓に病気があるなど「先天性風しん症候群」という病気にかかってしまうことがあります。

予防のためには、妊娠する可能性のある女性は事前に予防接種を受けておくことが大切です。また、配偶者の方も風しんを発症しないよう注意しておく必要があります。

日高町では、妊娠を希望している女性と、妊婦または妊娠を希望する女性の配偶者への風しん予防接種または麻しん・風しん混合予防接種の費用を助成します。

対象者

日高町に住所を有する方で、以下の事項に該当する方

●19歳～49歳の妊娠を希望している女性

接種を希望する方は、妊娠していない時期に接種し、接種後2か月間は妊娠を避ける必要があります。

●妊婦または妊娠を希望する女性の配偶者

事実上婚姻関係と同様の事情にある方を含む。



助成方法

●助成券の発行による助成

子育て福祉健康課へ申請して無料接種券・予診票の交付を受けてください。

次に、医療機関に予約し、それらを持参して接種を受けてください。

申請に必要なもの：母子健康手帳(妊婦の夫)

●償還払いによる助成

無料接種券なしに接種した場合、後日接種費用をお支払いします。

必要書類をご持参の上、子育て福祉健康課へ費用の償還を申請してください。

申請に必要なもの：領収書、接種済証、振込先の通帳、母子健康手帳(妊婦の夫)

助成期間

令和6年3月31日まで

【お問い合わせ先】 子育て福祉健康課(TEL：63・3801)

風しん抗体検査・予防接種について

昭和37年4月2日から昭和54年4月1日生まれの男性は、令和7年3月31日までに限り、風しんの抗体検査を無料で受けることができます。

風しんの抗体検査の結果、十分な量の抗体がない方は、無料で予防接種を受けることができます。

対象となる方にはクーポン券を郵送しております。

【お問い合わせ先】 子育て福祉健康課(TEL：63・3801)

児童手当制度をご存知ですか？

支給対象 0歳から15歳(中学校修了前)までのお子さまを養育されている方に支給します。

支給月 6月、10月、2月にそれぞれの前月分までの手当を支給します。

届出が必要なとき

- お子さまが増えた、もしくは減った
- 住所や氏名が変わった
- 養育されている方が公務員になった、もしくは公務員でなくなった
- 振込口座が変わった

現況届の提出は原則不要です

離婚協議中の方等は現況届の提出が必要です。

対象の方には、6月上旬に日高町から提出の案内をお送りします。

所得上限額について

所得上限額以上の所得のある方には児童手当が支給されません。

モデルケースで4人家族の年収が1,200万円相当以上の方です。

支給額

		養育されている方の所得が	
		所得制限以下の場合(月額)	所得制限を超える場合(月額)
お子さまが 養育されている	0～3歳未満	15,000円	5,000円 <u>※所得上限額を超えた場合は支給されません。</u>
	3歳～ 小学校修了前	第1子・第2子 10,000円 第3子以降 15,000円	
	中学校	10,000円	

※詳しくは町HPにも掲載しています。

(<http://www.town.wakayama-hidaka.lg.jp/docs/2014090500515/>)

【お問い合わせ先】 子育て福祉健康課(TEL：63・3801)



第三子以降の保育料が無料になります

0～2歳児の保育所の保育料は、第三子から無料となります。
また、第二子でも両親の町民税所得割額が5万7千7百円未満の世帯も無料となります。
3歳以上児の保育料はすでに無料ですが、第三子以降は副食費も無料となります。
病院内保育所や幼稚園などへの通園も同様に対象となります。幼稚園の場合の所得制限額が異なりますのでお問い合わせください。
第三子以降等の無料化には、役場への申請が必要です。



【お問い合わせ】 子育て福祉健康課(TEL: 63・3801)
幼稚園については教育委員会(TEL: 63・2038)



高齢者外出支援事業

高齢者のお出かけを応援します

町では、高齢者の方が元気に安心して、買い物や通院などをしていただけるよう、バス・タクシー利用料金の一部を助成しています。ぜひご利用ください。

助成額および有効期限

- ①お一人につき、1冊目は年間1万2,000円分を助成券で交付します。
- ②2冊目以降は同様のものを、8,000円で販売します。
- ③利用者証および助成券の有効期限は、交付した日から令和6年3月末までです。

対象者

- 以下のいずれかに該当する町内に住民登録を有する方
- ・75歳以上の方(昭和24年4月1日以前に生まれた方)
 - ・65歳以上運転免許を保有しない方(昭和34年4月1日以前に生まれた方)

ご利用方法

- ①利用されるご本人が、利用料金のお支払いの際に「利用者証」を乗務員に提示のうえ、助成券をお渡しください。
- ②利用できるバス、タクシーは、下表の事業者です。



■タクシー会社

御坊第一交通	TEL: 22・3366
川上タクシー	TEL: 24・0200
中紀河南タクシー	TEL: 24・1001
港タクシー	TEL: 65・3100
こころケア	TEL: 090・6662・7111

愛あいケアタクシー	TEL: 20・1090
印南交通	TEL: 42・0105
南部タクシー	TEL: 0739・72・2133
介護タクシーふくしん	TEL: 20・5272

■バス会社

熊野御坊南海バス	TEL: 22・1020
----------	--------------

中紀バス	TEL: 65・2222
------	--------------

【お問い合わせ先】 いきいき長寿課(TEL: 63・3807)

こんにちは

日高町地域包括支援センター です!



STOP

高齢者虐待!!

高齢者

家族の暴力に耐えられない!
家族が話をしてくれない!
子供が遊びに来るたびに年金を
持って行かれてしまう!

家族・親族

介護の負担があまりに重い!
耐えられなくなりそう・・・!
家族が両親に虐待をしている!

こんなときは一人で悩まないで
日高町地域包括支援センター
へご相談ください!

地域住民

近所のおばあさん
最近見かけないなあ?
あのおじいさんいつも
遅くまで外にいるなあ?

介護従事者

身体に不審なアザがある!
利用者さんが急に痩せてきた!
年金があるのにお金を持っていない!

地域包括支援センターとは・・・

高齢者の生活を総合的に支えていくための機関です!!

【相談先】 日高町地域包括支援センター（日高町役場内）（TEL：63・3807）

『地域カフェ』を開催します!

みなさんで、楽しい時間を過ごしませんか?

日時 6月13日(火) 午後1時30分～3時

場所 中志賀構造改善センター
(日高町志賀1973番地の2)

参加費 100円

対象 日高町内にお住まいの方

「サンフルひだか」のパン
販売を予定しています!

提供メニュー

- ◎コーヒー
- ◎紅茶
- ◎日本茶



【お問い合わせ先】 日高町地域包括支援センター(いきいき長寿課内) (TEL：63・3807)



手に入れよう
長生きチケット 歯みがきで
～6月4日から6月10日は、歯と口の健康週間です～

8020運動をすすめよう

永久歯は、上下左右7本ずつの合計28本(親知らずを含むと32本)あります。自分の歯が20本以上あると、ほとんどの食べ物を噛むことができるといわれています。80歳になっても20本の歯を保とうという「8020(ハチマルニイマル)運動」が進められています。

歯を失う原因で一番多いのは歯周病です。歯周病を予防するためには、毎日の丁寧な歯磨きと定期的な歯科健診が有効です。



歯周病ってどんな病気？

初期の状態を含むと成人の約8割の人が歯周病にかかっているといわれています。歯周病は、歯を失う原因ですが、自覚症状が乏しく、放置されがちです。

歯周病の原因は、歯垢(歯に付着した汚れ)の中の細菌です。歯垢をつけたままでは、細菌によって炎症を引き起こします。軽度の場合は、炎症は歯ぐきだけにとどまっていますが、進行すると歯を支えている骨(歯槽骨)を溶かし始め、放置したままでは、支えがなくなった歯が抜けることもあります。

歯周病を予防するために

炎症の原因を取り除くことで歯周病は予防できます。一番の予防は歯垢の量を減らすこと、歯石を取り除くことです。毎日のセルフケア(歯ブラシ、歯間清掃グッズを使用した歯みがき)と定期的なプロフェッショナルケア(歯科医院でのケア)がお口の健康を守るポイントです。

◆正しいブラッシングを心がけよう

- 歯ブラシの毛先を歯にあてる(優しい力で磨く)
- 歯と歯ぐきの境目や歯と歯の間も意識して磨く

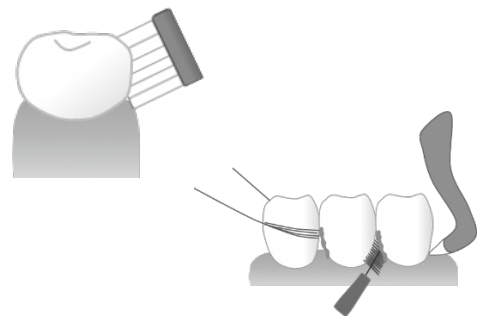

◆歯間清掃グッズを利用しよう

- 歯ブラシだけでは汚れがとれにくい歯と歯のすき間はデンタルフロスや歯間ブラシを使用する
- 歯ブラシの届きにくい奥や歯並びの悪い部分は、ワンタフトブラシを使用して磨く

◆定期的に歯科医院を受診して歯石チェックしよう

歯ぐきに隠れている汚れは自分ではきれいにできません。定期的に歯科医院で除去してもらいましょう。ブラッシングや歯間清掃グッズの使用についてのアドバイスも受けられます。

歯周疾患検診を受けましょう

今年度も無料の「歯周疾患検診」を実施しています。4月下旬に送付した集団健診の案内に、受診券(令和5年度がん検診等(個別)受診券)を同封しています。医療機関受診の際には、受診券と保険証を必ずご持参ください。



対象 40、50、60、70歳の方

【お問い合わせ先】 子育て福祉健康課(TEL: 63・3801)

令和5年度 わかちあいの会(紀南交流会)のご案内 ～大切な人を自死で亡くされた方へ～

大切な人を自死(自殺)で喪う辛さは、言葉ではいいあらわせません。残された人は、悲しみや自責感、絶望感など、さまざまな思いに心が揺れ動き、多くの場合、苦しい思いをひとりで抱え込んでしまいがちです。こうした悲しみや辛さを安心して語りあうことができる会を開催しています。ご参加をお待ちしております(個人情報 は 固く守ります)。

主 催 わかちあいの会和歌山「うめの花」

日 時 7月1日(土) 午後1時30分～3時30分

場 所 西牟婁総合庁舎 4階 大会議室(田辺市朝日ヶ丘23-1)

対 象 大切な人を自死で亡くされた方(家族・友人など)

参加費 200円(お茶やお菓子などに使います)

申し込み 不要

一時保育 1歳から小学校2年生までのお子さんの保育を希望の場合は、1週間前までにご相談ください。

※小学校3年生以上の場合もご相談ください。

【お問い合わせ先】

和歌山県精神保健福祉センター(平日午前9時～午後5時45分)

(TEL: 073・435・5194)(FAX: 073・435・5193)

健康日高21ヘルスポイント事業

～特定健診・がん検診を受けて健康と賞品をGetしよう!!～

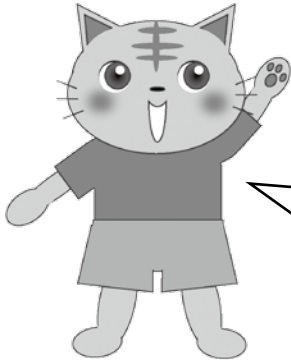

御坊保健所と各市町(御坊市、美浜町、日高町、由良町、印南町、日高川町)では、住民の皆さまに楽しみを持ってもらいながら健康づくりに取り組んでもらうことを目的に平成23年度から『ヘルスポイント』を設けています。

特定健診や各種がん検診、また保健所や市町が実施する健康づくり事業に参加する毎にヘルスポイントがたまります。一定ポイントを集めて応募すると抽選で血压計やふるさと特産品、ギフトカードなどが当たります。

令和5年度から応募可能点数が変わり、ポイントをためやすくなりました!

参加対象 40歳～74歳の方

ポイント対象 ①特定健診 ②胃がん検診 ③肺がん検診 ④大腸がん検診 ⑤子宮頸がん検診
⑥乳がん検診 ⑦保健所・各市町が指定する健康に関するイベント
※①～⑥は各3ポイント、⑦は1ポイント

方法 対象年齢の方にヘルスポイントカードを発行します。
ポイント対象①～⑦の受診・参加毎に健診機関及び、市役所・町役場・保健センターの各窓口にてポイントカードに確認印を押し、ポイント加算します。
男性・女性ともに6ポイント以上集めると応募できます。

賞品
A賞 血压計(20名様)
B賞 ふるさと特産品(100名様)
C賞 ギフトカード(100名様)

※賞品は予告なく変更になる場合があります。
あらかじめご了承ください。

応募締切 令和6年1月31日(水)

抽選 令和6年2月～3月に御坊保健所にて実施

当選者への通知 抽選後に当選本人に直接商品を送付します!

**ヘルスポイントを集めて
賞品をゲットしよう!**

特定健診や各種がん検診、保健所や市町が実施する健康づくり事業に参加する毎にヘルスポイントがたまります。男性は6ポイント以上、女性は9ポイント以上で応募できます。

特定健診	胃がん検診	肺がん検診	大腸がん検診
3ポイント	3ポイント	3ポイント	3ポイント
子宮頸がん検診	乳がん検診	健康イベント	健康イベント
3ポイント	3ポイント	保健所 実施分 1ポイント	市町 実施分 1ポイント
健康イベント	健康イベント	健康イベント	合計ポイント
市町 実施分 1ポイント	市町 実施分 1ポイント	市町 実施分 1ポイント	特定 健診 がん 検診

★ご応募いただいた方の中から抽選で当たります

- ◆A賞◆体重体組成計 (20名様)
- ◆B賞◆ふるさと特産品 (100名様)
- ◆C賞◆ギフトカード (100名様)

ヘルスポイントカード



【お問い合わせ先】

御坊保健所 ヘルスポイント担当

(TEL: 0738・24・0996)

※特定健診・がん検診のお問い合わせについて

日高町役場 子育て福祉健康課 (TEL: 63・3801)



日高町子育て支援センター

クエっ♡ランド♪だよ

ベビーマッサージ



マッサージが気持ち良くてスヤスヤ～(∨∨∨)



おはなしの会



「いちご🍓」「ちょうちょ」と
子供たち(〰️♪)
おしゃべり上手になりました。

お楽しみ会



みんなでハイ、チーズ(⊂●>~<●)。☆

イースターの卵探しやウサギさんの顔作りの様子♡



※0～3歳の未就園児とその保護者の方が、対象となっています。

※月～金
午前 9:00～11:30
午後 1:00～4:00

※第3金曜日は午後から休館

【お問い合わせ先】

子育て支援センター (Tel: 70-4140)
(保健福祉総合センター内)



♪♪ 6月の行事予定 ♪♪

- 5日(月)～16日(金) 父の日製作
- 13日(火) 子育て広場 9:30～11:00
- 15日(木) 散歩 10:30～
予備日 16日(金)
- 19日(月)～7月5日(水) セタ製作
- 22日(木) ベビーマッサージ 14:00～
バスタオル・お茶・ハンドクリーム
(2か月～6か月まで)
- 30日(金) 親子体操教室 10:30～
申込み〆切23日

(行事予定は、変更・中止とする場合があります)

駐在所だより

怪しいハガキにご注意を!

町内のお宅に「民間訴訟告知センター」を名乗る団体から「消費料金に関する訴訟最終告知のお知らせ」などと題したハガキが送り付けられています。

これは、正規の訴訟を装い給料や家財を差し押さえる等と不安をあおり、取り下げ仲介窓口を装った詐欺グループに電話させてお金をだまし取る詐欺の手法です。

この他にも詐欺の手法は多様化しています。

最近では、新型コロナウイルス関連の詐欺も発生しています。

標的はお年寄りだけではなく、「自分は大丈夫」と油断することなく、「自分がねられるかもしれない」との危機感を持って、防犯意識を高く持ってください。

もし、詐欺のハガキが届いたり不審な電話が架かってきたときは、決して一人で対処しようとせず、家族や近所の方に話してみたり、御坊警察署（TEL 23・0110）や駐在所に相談してください。

訴訟？ 差し押さえ？ それは詐欺!

「自分は大丈夫」と油断することなく、「自分がねられるかもしれない」との危機感を持って、防犯意識を高く持ってください。

家族で決めようスマホのルール

※ルールの一例



- 夜10時以降は使用しない
- 社会常識を守り、誹謗中傷や暴言の投稿をしない
- 勉強中や食事中は使用しない
- 会員登録などの個人情報登録は、有料無料に関係なく親の許可を取る
- わからない時や変だなと感じた時はそのままにせず親に相談する

近年、SNSを介したトラブルや事件が多発しています。インターネット上で軽はずみに行ってしまった事で、子供が被害者になったり、逆に加害者となったりしてしまう事があります。

そうしたトラブルや被害を防止するため、ご家庭でもフィルタリング（有害サイトアクセス制限サービス）やスマホ等のネット機器を使う際のルール作りをするなどして対策をしましょう。

御坊警察
TEL:23-0110

高家駐在所
山尾 徹

比井駐在所
吉井 義昭

(お知らせ)
Eメールによるご意見、ご感想、ご相談を受け付けています。
和歌山県警のホームページは <http://www.police.pref.wakayama.lg.jp> です。ご利用ください。



きしゅう君

6月は環境月間です

野外焼却や不法投棄を見つけた場合には、駐在所や御坊警察署までご連絡ください。

野外焼却



不法投棄



※罰則
5年以下の懲役もしくは1千万円以下の罰金、またはその両方

ゴミの野外焼却や不法投棄は法律で禁止されています。環境保護のためにも絶対に止めましょう。

オートバイ盗が発生!

日高町内で、原付バイクが盗まれる事件が発生しています。

また、御坊警察署管内においては、空き巣事件も発生しています。

地域の皆さんは

○不審者を見かけた際は110番通報。

○外出する際は必ず施錠する。

○防犯カメラ等を設置する。

を心がけてください。



公民館図書室だより

開室日…月曜日～土曜日
AM8:30～PM5:00
閉室日…日曜日、祝日、
年末年始、特別整理期間
中央公民館(☎63・3811)

新着図書のご案内

一般書

- ☆統合失調症の一族
(ロバート・コルカー)
- ☆変な家 (雨穴)
- 世界のおみやげ図鑑
(地球の歩き方編集室)
- いちごのお菓子づくり
(今井 ようこ)
- 地球は食べ物 (ホモサピ)

など、合計27冊!

児童書

- 大雪のサバイバル
(ポドアルチング)
- トンネルのサバイバル
(パク ソンイ)
- 食糧危機のサバイバル
(ゴムドリCo.)
- もうじきたべられるほど
(はせがわ ゆうじ)
- しましまぐるぐる
(かしわら あきお)

など、合計13冊!

※新着図書は、一人2冊までの貸出となります

《おすすめ本》



☆統合失調症の一族

(ロバート・コルカー)

1970年代半ば、12人の子供のうち6人が統合失調症と診断されたギャルヴィン一家。遺伝的側面から原因を究明する研究者らにより、衝撃の真相が明らかになる……。精神医療史の画期をなした一家の記録。



出版：早川書房

☆変な家

(雨穴)

謎の空間、二重の扉、窓のない子供部屋、この家の何かがおかしい。知人が購入を検討している都内の中古一軒家には「謎の空間」が存在していた。不可解な間取りの真相とは……。YouTubeで人気の不動産ミステリー。



出版：飛鳥新社

みなさんのお越しをお待ちしています!!

山百合短歌会詠草

一面に友の善行七面に歌友の発刊 地方紙みいる

若き日の勝手気ままを省みて母居るうちに孝行したい

ぐっすりと寝られた朝は足伸ばし布団の中の春に包まる

ボランテアに出会いし人とを打ち解かす草にひそみしシラーの青花

コロナ前歓声あがりしお水取り火の粉あびても今年は無言

顔のしわ跛隠せず沈みいし我を和ます庭の石楠花

暗い世に明るく見える何もかも白内障の手術を終えて

卒業アルバムは未来を信じる笑顔ばかり一年たっても十年たっても

隣席のクラフトビールが媚びてくる 次来るときにと横目で返す

花ざかりシート開けておにぎりを新入学の孫の門出に

里の道赤い椿の絨毯を女優気取りでキュートに歩む

晴天にさくら満開根来寺をゆるり見られる平日の午後

小山 和代

北村 れい

曾根 邦子

鍵本 和代

庵戸眞知子

仲田美智子

中 てるみ

山野 苺

米倉眞佐美

亀井てる代

宮武 厚子

坂本 清子

事業者の皆さまの経営上の相談を、 御坊商工会議所と合同でお受けします

「よろず支援拠点」は国が全国に設置する無料の経営相談所です。会議所と合同で事業者の皆さまに売上拡大・経営改善等のお悩みやIT・チラシ等販促物見直しに関わる相談対応をいたします。事前予約制となっています。

日 程 偶数月第2木曜日(4/13、6/8、8/10、10/12、12/14、2/8)

時 間 午後1時～、2時～、3時～(60分)

場 所 御坊商工会議所

費 用 無料

【申込み先・お問い合わせ先】

和歌山県よろず支援拠点(公益財団法人わかやま産業振興財団内)

(TEL: 073・433・3100)



詳しくはHP

自衛官候補生試験案内

自衛官候補生とは？

採用後3ヶ月、自衛官として必要な基礎的事項についての教育・研修を経て、2等陸・海・空士に任用される任期制の自衛官コースです。

STEP UP

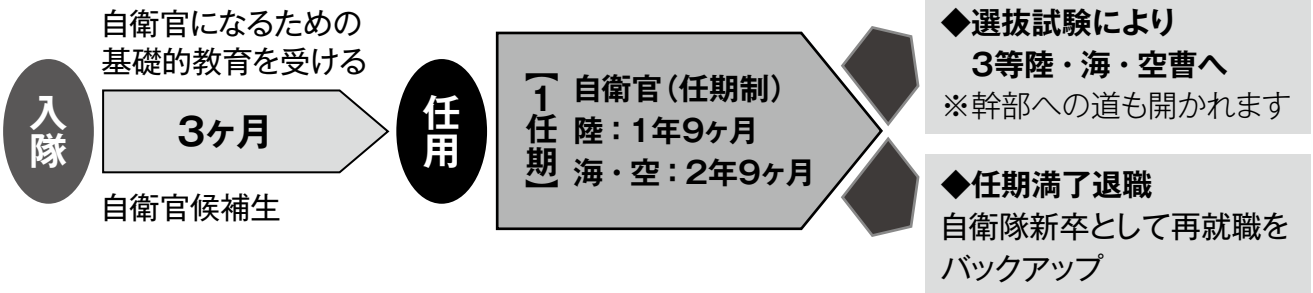

試験種目	受験資格	受付期間	試験日等		試験場所
自衛官候補生	18歳以上 33歳未満	Web 試験日の 3日前 まで	筆記 WEB 試験	6月28日～7月2日 (この期間内で実施)	各人自宅等
			身体検査 ・ 口述試験	7月6日～7月9日 (いずれか1日を選択)	和歌山県民 文化会館 (和歌山市)

【お問い合わせ先】 自衛隊御坊地域事務所(TEL: 0738・23・0020)
御坊市湯川町小松原410-1 丸仁第1ビル1階

広告 町収入の一部とするため、有料広告を掲載しています。

国家公務員採用一般試験(高卒者試験)日程等

試験の区分 事務、技術、農業、農業土木、林業

受験資格 ①2023年4月1日において高等学校または中等教育学校を卒業した日の翌日から起算して2年を経過していない者および2024年3月までに高等学校または中等学校卒業見込みの者

②人事院が①に掲げる者に準ずると認める者

申込受付期間 6月19日(月)～6月28日(水)(受信有効)

※インターネットにより申し込んでください。

第一次試験日 9月3日(日)

試験地 京都市、大阪市、神戸市、奈良市、和歌山市



HP

受験案内はホームページに掲載しています。

HP「国家公務員試験採用情報NAVI」(<https://www.jinji.go.jp/saiyo/saiyo.html>)

【お問い合わせ先】 人事院近畿事務局 試験第二係(TEL: 06・4796・2191)
〒553-8513 大阪市福島区福島1-1-60

「事業承継」のご相談をお受けします



和歌山県事業承継・引継ぎ支援センターは、国が設置する公的な相談窓口です。円滑な事業のバトンタッチをサポートし、スムーズな承継を支援します。

「後継者がいない!」「誰かに引き継いでもらいたい!」「子供が後を継いでくれるらしい!」「従業員に会社を任せたい!」「新分野への進出を検討したい!」などのご相談があれば、お気軽にお電話ください。相談は無料。秘密は厳守します。

【お問い合わせ先】 和歌山県事業承継・引継ぎ支援センター (TEL: 073・499・5221)

広告 町収入の一部とするため、有料広告を掲載しています。

2023年6月
June

暮らしのカレンダー

日	月	火	水	木	金	土
5/28	29	30	31	6/1 ☐3歳児健診 (ふれあいセンター) (対象/R元年9月1日~ 11月15日生)	2	3
4	5	6	7 ☐複雑ごみ	8	9	10
11 ☐粗大ごみ (上志賀・久志・中志 賀・下志賀・小池)	12 ☐運動教室 (日高町中央公民館) 時間/10:00~11:30	13 ☐子育て広場 (ふれあいセンター) 時間/9:30~11:00	14 ☐資源ごみ	15	16	17
18 ☐粗大ごみ (谷口・小中・高家)	19 ☐特設人権相談・行政相 談・心配ごと相談合同 相談所開設 (ふれあいセンター) 時間/13:00~16:00	20 ☐おはなしの会	21 ☐小型プラスチック ごみ	22 ☐集団健診 (特定健診・がん検診) (比井崎漁村センター)	23	24 ☐集団健診 (特定健診・がん検診) (比井崎体育館)
25	26	27	28 ☐資源ごみ	29	30 ☐介護保険料 第2期分納期限	7/1

※気象警報等の発表または新型コロナウイルス感染症まん延状況により、中止または延期になる場合があります。

広告 町収入の一部とするため、有料広告を掲載しています。



ひだか Smile

うちの子Photo

はる 悠 瑠 ちゃん (0歳)

いつも笑顔でにっこりに
元気に育ってね♡

お子さんを紹介してみませんか？

就学前のお子さんの写真を大募集！

「広報ひだか」では、町内在住で就学前のお子さんの写真を募集しています。
大好きな“うちの子”の笑顔を皆さんに届けてみませんか？



みんなの
ステキな笑顔
待ってるよ！

- ・住所 ・お住まいの地区名 ・氏名 ・電話番号
 - ・お子さんの名前(ふりがな) ※ニックネームでもOK
 - ・お子さんの生年月日、性別
 - ・メッセージ(50字以内)
- を添えて、お申込みください。

【掲載内容】お名前(名字除く)、お住まいの地区名、年齢(広報発行時点)、メッセージ

【申込方法】持込、郵送、メール

【申 込 先】企画まちづくり課

〒649-1213 日高町大字高家626番地

メール:kikaku@town.wakayama-hidaka.lg.jp

TEL:63・3806

※掲載枠に限りがありますので、応募多数の場合は
先着順で掲載いたします。

TOWN information

町の人口と世帯
令和5年4月30日現在
人 口 7,955人 [+3]
男 3,820人 [±0]
女 4,135人 [+3]
世帯数 3,306戸 [+5]

日高町民憲章
人が町をつくり
町がひとをつくる

一 恵まれた自然を大切に
一 快適で住みよい町をつくりま
一 歴史と伝統を愛し
一 心豊かな町をつくりま
一 スポーツを楽しみ
一 健康で明るい町をつくりま
一 知恵を出し 汗を流し
一 活力ある町をつくりま
一 故郷に誇りを持ち ふれあいを
大切にす町をつくりま